ESTABLISHED 1872. NO. 19673 THE SHUN PAO SHANGHAI. SATURDAY. DECEMBER 17. 1927.

申報

中華民國十六年

十二月十七號 星期六

舊曆丁卯年十一月二十四日

外埠四張半 本埠另加增刊二大張

今天本報售大洋四分

第一萬九千六百七十三號

今日大事記

▲國府昨議決派鄧澤如古應芬查辦汪精衛等并嚴加監視

▲旅京廣東同志救粵大會昨又請願國府堅請通緝汪精衛等

▲國府二次克復宿遷

▲孫連仲部佔領豐縣

▲武漢衛戍司令部扣留駐漢俄領事

▲湘事有妥協望 湘境各軍將改編爲三軍

▲黃紹雄抵梧對粵下總攻擊令

▲汪精衛定今日啟程赴美

中華書局有限公司股東常會廣告

敬啓者茲經本會議決定於本年十二月十七號(即陰曆十一月二十四日)午後二時在上海靜安寺路哈同路口本局總廠開第十七次股東常會(一)報告營業狀況(二)報告帳略(三)提議事件(四)選舉董事監察屆時務祈惠臨爲幸入場證請於會期三日前向本公司總廠股務課領取(請將戶名號數姓名住址填明換證單交下照換由郵寄下由郵寄上亦可)再自登報日起至開會日止暫停股票過戶除通告外特此布聞

中華書局有限公司董事會謹啓 (T186)

百齡機

有意想不到之效力

補力偉大 保障終身康健

今天請看大舞台日戲 新安公學假座舉行六周紀念游藝會

正秋藝術大家嚴工上嚴筱凡嚴月嫺諸先生客串佳座無多惠臨請早 場內概不募捐并有會刊當場分送 校址第一院法租界八仙橋首安里第二院格洛克路

大舞臺全班名角准演拿手好戲 國內名流蔣伯器柏烈武許俊人江彤侯江湘嵐江眉仲汪伯奇余大雄諸先生講演 校長江振華 甲A5926

怒訃不週聞

府君柳汀公痛於夏曆十一月初五日丑時壽終正寢不孝等親侍含殮遵禮成服謹定於戊辰年二月十五日爲百日之期開喪受弔恐訃不週特此登報計

棘人楊士□泣血稽顙 5925甲A

退保聲明

府君柳汀公痛於夏曆丁卯十一月初五日病故所有生前擔保銀錢往來貨物等等除立有保據外其他概不負責特登申新兩報聲明 甲A5925

照先生鑒

○書到甚感請即打電話至中央二六○○號問鄭先生俾可接洽

紅玫瑰

小說旬刊 編輯主任 趙苕狂

第四卷預定特廉 全年減收大洋三元 另一本一概不賣寄費三角六分

名畫家繪封面畫 每人一期 三色版印

當代藝術界一百餘位大名家一律加入

三十六位大畫家

丁悚先生 王一亭先生 朱鳳竹先生 周柏生先生 徐詠青先生 張聿光先生 楊抱華先生 鄭慎齋先生 鄭遺孫先生

謝之光先生 丁雲仙先生 吳倉碩先生 馬駘先生 袁夢白先生 張夢遷先生 劉海粟先生 潘石年先生 魯少飛先生

王蘊華女士 田清泉先生 杭稚英先生 胡伯翔先生 黃文農先生 趙雪侯先生 錢病鶴先生 龐亦鵬先生 王守仁先生

朱昌林先生 金少梅先生 梁雪清女士 梁右銘先生 張光宇先生 楊樂冰先生 趙子雲先生 錢化佛先生 顧青瑤女士

三十六位大書家

于右任先生 朱彊邨先生 江萬平先生 袁抱存先生 陳陶遺先生 張丹翁先生 曾農髯先生 鄭孝胥先生 譚組菴先生

王一亭先生 朱大可先生 江道樊女士 高吹萬先生 陳小蝶先生 張寐叟先生 傅屯艮先生 管際安先生 蕭蛻公先生

王鈍根先生 吳倉碩先生 俞仲還先生 高劍華女士 陳履坦先生 張方舟先生 楊了公先生 劉山農先生 魏友模先生

王西神先生 西湖伊蘭君 俞白蘐先生 徐劍我女士 許世英先生 張枕綠先生 楊印生先生 劉紹基先生 嚴愼予先生

大書家寫封面字 每期一人 精銓版印

四十位大小說家

嚴獨鶴先生 徐卓呆先生 網蛛生先生 吳雙熱先生 朱大可先生 徐恥痕先生 劉豁公先生 王梅癯先生 呂伯攸先生 姚賡夔先生

不肖生先生 徐枕亞先生 江紅蕉先生 張秋虫先生 曹夢魚先生 張碧梧先生 陳達哉先生 孫了紅先生 陳靄麓先生 廖國芳先生

程小青先生 王鈍根先生 陸澹盦先生 姚民哀先生 黃轉陶先生 張舍我先生 王戟髯先生 俞天憤先生 徐國楨先生 吳克勤女士

程瞻廬先生 王西神先生 施濟羣先生 陸士諤先生 范烟橋先生 張枕綠先生 王天恨先生 高吹萬先生 鄒寒君先生 韋月侶女士

第四卷之人材

上海四馬路及各省世界書局發售 TA728

艾羅補腦汁療肺藥增價聲明

本藥房發行之艾羅補腦汁療肺藥兩種功力偉大銷行全球已有二十餘年之歷史服者信仰紛紛來函證明其功效信用逈非他種新藥所能企及向承各處代爲銷售毋任感荷惟所定折扣原屬低廉近來原料飛漲暗耗甚鉅自民國十七年一月一日起照舊章酌加半折以維血本但在民國十六年十二月三十一日以前向本藥房定貨者不論多寡仍照舊章辦理藉以優待各同行推銷之盛意逾期概不通融以歸一律諸希 朗鑒

上海中法藥房總行謹啓

九華綢緞商店大減價

廿五天 十一月十六起

南京路望平街斜對

自由霜

色白香濃 肌潤容美

定價每瓶四角特價六折每瓶二角四分

買一瓶送一瓶

上海南京路浙江路東 三友實業社門市部郵售部發售

上海北四川路海寗路口 虹口理髮所

陰歷十一月念五日 開始營業

㈠建築之華美！特聘著名工程師按最新式圖樣建築四壁玻鏡晶瑩明亮光線充足配以意大利雲石清潔無塵雅緻動人並聘美術專家佈置一切無美不臻

㈡陳設之周全！男女座椅均採新式向美國定購舒服適宜高下如意理髮器消毒機亦均特製冬有暖爐溫暖消寒冷熱水喉清淨便利他如一切所用器具一經試用必用消毒手續以杜傳染

㈢化妝品精良！本社所用香水香皂香粉香露香油等皆向巴黎名廠定購氣味幽香製大欲醉

㈣技師之藝術！今日理髮式樣日新月異非經名手難得美觀本社不惜重資特聘本市上名手修剪梳洗優待顧客男界剪髮修面收費三角

㈤取費之低廉！本社開幕伊始定價低廉絕無僅有女界剪髮修面則收費六角

㈥女子招待員！本社特聘妙齡少女担任溫柔和藹招待周到

㈦書報之消遣！本社特備各種雜誌報章以備顧客消遣而免久坐生烟

虹口大旅社理髮所謹佈 ZA6329

上海新開交通大旅社

旅客注意

本旅社鑒於年來滬上商旅日臻發達爰應時流之需要謀旅客之舒適起見不惜巨資擇定法大馬路三洋涇橋自建西式洋房高凡四層大小房間二百餘間客房禮廳規模宏大新製燈彩陳設華麗房間價目六角起至四元止照碼對折內設鋼床鐵床綢被紅木傢具男女浴室水汀火爐電汽風扇電話電鈴一應俱全特聘著名廚司佳製中西膳菜當此商業競爭之際一洗盛僞惡習崇尚賓事求是復於選任辦事貿役格外週到藉廣招徠各界惠顧無任歡迎兼理外洋輪船客票各埠均有聯號並派夥友專爲旅客照料並接運行李謂予不信請惠臨試之以證言之不謬也現先行交易擇吉開張再以奉告幸垂察焉

地址三洋涇橋法大馬路

巴和大律師受任交通大旅社常年法律顧問啓事

敝律師現受公館馬路交通大旅社聘爲常年法律顧問凡礙該旅社及該社總經理楊弼臣一切營業名譽者敝律師盡依法保障之責此啓

中法儲蓄會十二月份第一二一次開獎號碼登在本報第四張第十四版

上海城隍廟大殿工竣同時舉行城隍大神暨金山尊神開光啓事

敬啟者舊曆十一月二十五二十六二十七日爲邑廟大殿工竣舉行落成典禮同時並恭行金山尊神開光典禮除由敝會敬謹致祭外敬請各界善男信女早降拈香共襄盛舉不勝盼企伏維 公鑒 邑廟董事會謹啟

東亞銀行廣告

本銀行資本法定香港銀一千萬元收足五百萬元公積金一百二十萬元專營銀行一切事業久蒙中外各界士商賜顧向爲中外士商所稱許茲將各埠支行及代理列下

英京 巴黎 紐約 舊金山 檀香山 庇嚨

日本東京 橫濱 神戶 台灣 香港 廣州 西貢 新加坡

小呂宋 九龍等埠

孟米 加剌加大 仰光 八打威 泗水 三馬隆

海外各埠滙兌 本銀行專辦理國外滙兌非常快捷價格公道

保管箱 本銀行設有最新式

信託部 如各界士商在滬置產註冊過戶等事本銀行可代爲經理及代理租務等事取費極廉

總行 設在香港德輔道中門牌第十號

分行 設在上海九江路四川路角四門牌七十二號

定期活期儲蓄存欵 無論規元銀元日金英金美金等幣均可任便存儲利息從優倘蒙惠顧無任歡迎

鋼製保管箱任客租用可免盜賊及祝融之虞租費甚廉

乙A6379

物華綢緞公司

上海英租界北石路南香粉弄內

各貨照批開剪再打九折

另設廉價部 定價尤爲克己

零售部 物華葛大減價廿一天

十二月十五日起

戊A3914

北京 廣東 上海
伶界男女藝員全體大會串
定於陰曆十一月二十七日即禮拜二日戲准上午十一時開幕粵班女藝員戲劇准一時登場劇目擇配齊全即行披露地址假座大舞台

ABC冬節大減價十天
歐美運動器具本廠運動衣着定價極低大減價八五折
大衣西裝毛衫襯衣西裝用品帽襪雜貨一律特別削價
上海南京路郵局隔壁 中國內衣公司

上海緒綸綢緞大局業冬至大減價
夏曆十一月二十二日起
北市 老九綸 老介福 老九章 大綸 老九和 大盛
南市 大昌 何恆昌 大成
3368 A戊

閨語
有一位絕妙的女郎，當她香閨幽靜對影自憐的時候，她嘗嘗捧着永安堂虎標萬金油，愛玩不已！軟言細語的向萬金油說；萬金油呵！汝是我的救命星，想前回我病得厲害的時候，若非碰着汝，早已變成髑髏了，萬金油呵！救命星呵！世界上我所愛的，除了我的他外，我就第一愛你．

此虎標萬金油統治男婦老幼內外各症或搽或飲藥到病除永不再發茲將主治各症開列於下

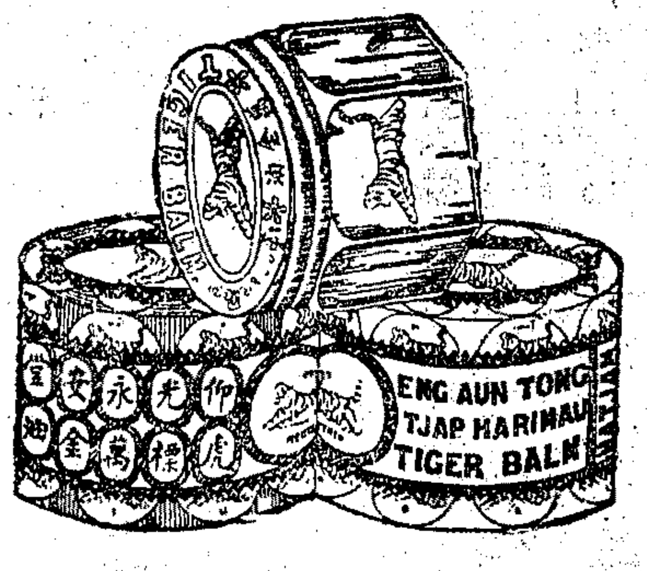

▲內科主治
中風中痰 霍亂吐瀉 心腹痛 絞腸痧痛 四時感冒 止咳化痰 時行瘟疫以及各症 消暑除煩 噎膈翻胃

▲外科主治
頭痛昏眩 神經骨痛 腰骨節痛 疥瘡沙瘡 瘰癧核痛 手足腫痛 牙痛耳痛 以及蚊咬 蛇傷蟲咬 無名腫毒 跌打刀傷 皮膚破傷 狗咬 凡遇奇難雜症均可取用此油無不立奏其效功用繁多難以盡述 六畜瘟疫等症誠藥品中之神仙也 一用此油絕無禁忌非特專以治人兼可治

上海虎標永安堂大藥坊 北四川路老靶子路口八十九號 電話北二七三六號
各大藥房煙商店均有出售

倪備征啟事
[illegible]

吳福清聲明
民國十年五月一日失主楊步雲將上邑念四保念六圖堂字圩三百四十五號單名楊肇璋田單一紙……[illegible]

遺失存摺證單聲明作廢
啟者茲遺失上海銀行上海總行存摺計二九七二八號……[illegible]

聲明作廢
啟者敝景鎮莊客前曾收受……[illegible]

遺失回單聲明
[illegible]

閘北房客公鑒
閘北災區已經奉令免收兩月租金之房屋於本月五日奉市政府明令停收愛國捐惟所謂災區者迄今事隔多月終未見官廳方面確定宣佈雖在市政府佈告批示及上海地方審判廳判決書中常有以紅線災區圖為標準之說然客東兩方得見此圖者極少且近日愛國捐稽征處仍時在劃入紅線圈內各地點繼續催收愛國捐究竟何地在災區之內何地在災區之外房東方面實無所適從今惟有根據免則停捐捐則不免二語自市政府批准之日起(即本月六日)凡公安局仍在繼續征收愛國捐各路各里當然不在災區之內本年十一二兩月份房金當然不能免除恐未週知而多糾葛特此鄭重聲明
閘北房產聯合會啟 乙6482

江蘇省黨部特別緊急啟事
啟者查前省黨部特別委員會早經改組撤銷……[illegible]

國民革命軍第一軍廿二師六十六團團黨部啟事
[illegible]

國民政府司法部公報處啟事
本處發行之司法公報每月出版兩次計二冊每冊定價大洋……[illegible]

特派江蘇交涉公署佈告
[illegible]

國民政府財政部招商投標承印印花稅票通告
為通告事本部現需增印凹版印花稅票一百九十一萬三千六百張……[illegible]

國民政府交通部布告
為民有電氣事業限期領照事……[illegible]

國民政府財政部令
茲制定全國註冊局註冊分類表公布之此令
附全國註冊局註冊費分類表一件
[illegible]

感謝二十六軍暨淮揚水警保護得力
[illegible]

淮南鹽務緝私局緊要通告
[illegible]

許漢琛啟事
[illegible]

浙海水警隊治安有方
[illegible]

獨立第一師李師長暨王營長德政
[illegible]

上海商務印書館承印
仿古活字 賀年片 名片
■廉價期中照碼九折（十七年一月十四日止）
本館近於原有各式鉛字之外、更創製仿古活字，字體妍妙，用以排印名片，最爲適宜，賜顧諸君，請向棋盤街本館發行所承印部或寶山路本館印刷所營業部接洽爲幸。

眞美善第四期出版
目錄
魯男子（戀）……（三）……病夫
孽海花……第二十四回……病夫
商家……虛白
民間歌謠……歌曲……徐蔚南採集 虛白編註
一個末日裁判的幻夢……英國威爾斯著 虛白譯
戈雄特受大（短劇）……法國顧岱林著 病夫譯
錄獄魂……法國梅黎愛著 虛白譯
定價 一角六分 全年三元二角 半年一元七角五分 郵費一分
發行所 上海靜安寺路斜橋總會對面一二二號
經售處 本外埠各大書局

春野書店
太陽月刊 純文藝雜誌 太陽社編
現代中國文壇太消沉了，我們很想衝破這種寂寞的空氣，特發刊太陽月刊，專載有生命的作品，每月一號出版。要目如下：
一月號
（詩）……光慈
現代中國文學（論文）……迅雷
女俘（小說）……蔣光慈
衝突（小說）……楊邨人
靈魂的一生（書評）……孟超 迅雷
……錢杏邨
詩選……周靈均等
石灘像（小說）……錢杏邨
沉醉的一夜（小說）……劉一夢
吻（小說）……迅雷
田子明之死（小說）……楊邨人
嘯門（小說）……蔣光慈
玫瑰花（童話）……王藝鐘譯
每冊實價三角，預定半年一元六角，全年三元，外埠同。同業現批七折，（須有舖保）八折，郵費外加，郵票不收。
甲A5329
發行 上海北四川路奧迪安大戲院斜對面

少年維特之煩惱劇本
最新出版 定價六角 特售半價
少年維特之煩惱爲文豪歌德之名作，現由雪松先生編爲劇本，可供於我們舞台上之表演，其活脫脫的少年維特，呈現於我們眼前。凡讀過少年維特之煩惱的，更不可不讀；凡愛好文藝者，更不可不讀。并由豐子愷先生作序，印刷精緻。其餘不贅。

白露 第四期出版
周靈均等
心的重葬……含戈
社長……張廷霞
閒愁萬種……鮑茲
今朝有酒……蔣山青
跑蹋……趙鉦鐸
苦痛……浪人譯
上海泰東圖書局發行

上海四馬路
光華書局特別大廉價最後兩天了
●本版新書自五折至八折●本外版舊書自三分至五角●外版新書一律九折●預定幻洲九折●

上海四馬路
北新書局冬季大廉價
門售本版八折外版九折
現款批發八折九扣
定閱語絲北新一律八折

語絲 四卷一號
在鐘樓上……魯迅
中秋一……天行
哈提翁的意見零拾……郁達夫
小品……江紹原
楊秋音……許欽文
姑惡的姑啊……衣萍
海上通信
本刊門售六分，外埠連郵七分，國內半年一元一角五分，全年二元二角，國外半年一元八角，全年三元八角，內定閱者八折

北新 二卷四號
斷想……魯迅
青年應該煩悶嗎……宰木
中國革命與農民問題……鍾貢勛
日本的移民史之一頁……顧淑型
性的搏鬥……天盧
五年來之宗教史研究……江紹原
紀念鬱鬱……于在春
本刊本期增刊四十頁，門售一角，外埠一角二分，國內半年一元二角，全年二元三角，國外半年一元八角，全年三元八角，內定閱者八折

新書
澤瀉集（再版）周作人著 實價六角
一夜之愛 查拉著 實價二角
唐宋傳奇（不日出版）魯迅編 實價六角
迷羊（四）……郁達夫
請願……李劼人
法郎士（以陰間給我的信）……曾樸
美學概論批評……潘木
短評（八則）……宰木等
魯迅來信
自由問答
甲A5947

海上停雲書畫社展覽古今名人書畫會
茲集古今名人書畫百數十件在本社展覽，歡迎參觀，自今日起至十二月初二日止。地址南京路晝錦里口民豐里
乙A6481

德意統一及今日之中國
余楠秋著 實售一角
是書係以歷史的眼光，研究統一今日中國之問題，凡熱心國事，研究西史者，不可不手置一篇，及欲……
●經售處上海● 中華書局總店 新月書店 山東路六一號

上海「將來」報出版預告
本報爲旅滬安徽各市縣黨部被迫同志所組織，以宣傳三民主義，建議改造新安徽爲宗旨，每三日發行一次，現定於本月十八日開始出版，特此預告。館址法租界上海西門路西成里一九九號將來報館
甲A5801

上海新聞 第二期 今日出版
本報言論正大，消息靈確，取材精審，編輯周密，出版以來，頗承各界贊許，第二期內容更加充實，刊載國內外重要新聞，及各省黨部各機關各公私團體消息，本埠各書坊報攤均有代售，每份銅元……
上海四馬路五〇五號

蘇州私立景海女師範學校舉行二十五週紀念會通告

本校創辦以來，已歷二十五載，茲定於陽曆十二月二十九日上午十時舉行二十五週紀念會，下午一時聚餐（餐費洋一元），時有遊藝會，藉資聯絡感情，並於三十一兩日舉行建築二十五週紀念品健身房募捐遊藝會，地點在天賜莊聖約翰堂，凡吾校友及新舊各教職員，歡迎與會者，請先期通知，以便定座是荷。蘇州私立景海女師範學校啓
乙A6122

光華大學啓事

本校自開辦以來，外承社會之竭力扶助，內由師生之慘淡經營，得有今日之成績，然我全國父老我同學家長對於本校之熱忱，實不止此。查本校同學雖數逾千人，而校外學子因額滿見拒者頗多，其人本校之應從事擴充，實爲當務之急。故本學期建築中之體育館化學館，已承南洋林珠光先生吳記霍先生慨允捐建，至中學宿舍女生宿舍之建築，由籌備會同校董擔任半數，同學擔任半數，方面則委托本校學生會辦理，刻正組織校舍建築募捐委員會，望邦人君子同情慷慨輸將，玉成此舉，非特本校之幸，亦全國之幸也。此啓

光華大中學生會校舍建築募捐委員會啓事

本校自開辦以來，學生不止此數，而校外同學之因校舍不敷而見拒者，每學期恒有數百人之多，故敝校乃有第二期建築之舉，所餘一半，則敝校委託敝會辦理，第一批先各擔任三萬，敝校同學本愛國愛校之精神，敢不竭盡棉薄，奔走勸募，惟茲事大，罄策是資，尚望當世賢達相與有成，厚賜所加，翠利賴之。
自教育權落於外人之手以文化之侵略使青年心理麻醉，五卅案起，國人猛醒，約翰學生宣誓離校，創立光華，教育響應，各地學生不期而集者千數百人，敝校於焉成立，至今頗有成績，一切經費，悉由師生輸助，然自辦學以來，經濟困難，常有涸轍之虞，今爲籌建校舍起見，組織本會，南洋林珠光先生吳記霍先生慨允捐建中學宿舍女生宿舍，已承校董會擔任，……
乙A3798

神州醫藥總會舉行十六週大會通告

謹啓者，本會定於本月二十五日即陰曆十二月初二日下午二時假座寧波同鄉會正廳舉行十六週年大會，除專函通告外，用再登報公告，凡我總會會員分支會代表務希準時出席，共襄盛典，如有議案，請先行寄交事務所，以便編製議程，付衆討論，是所至禱。本會事務所寧波路樂安坊
丙A1098

滬杭甬鐵路管理局標購滬杭段機車用國產煙煤廣告

本局呈奉交通部核准，招商承辦滬杭段機車用國產煙煤二萬噸，有願投標者，可向上海北站材料處函索章程。
A560

棘人梁玉明泣啓

先君諱懷葆，禍遭匪擄，因傷逝世，棘人哀痛之餘，昏迷失次，迫得稟承母命，所有先君遺產，在未分析以前，統由母親管理，特此泣啓
乙A6468

怨訃不週

不孝燧昌侍奉無狀，禍延顯考勳二位陸軍上將軍政府政務總裁貴州督軍兼省長如周府君，慟於民國十六年十一月七日即夏曆丁卯年十月十四日卯時壽終滬垣玉龍堆八號寓正寢，距生於清同治九年庚午四月初八日丑時，享壽五十有八，不孝燧昌隨侍在側，親視含殮，不孝燧昌在籍耗先後遄歸，成服謹擇於十七年一月一日家祭，二日展奠，三日發引，扶櫬回貴州興義縣本籍，諏吉安葬，恐訃未周，哀此謹報。
如蒙賜唁，祈交上海九江路富滇銀行代轉
孤子劉燧昌泣血稽顙

怨訃不週

不孝貞等罪孽深重，不自殞滅，禍延顯考培之府君，痛於民國十六年夏曆丁卯十月十六日子時壽終滬寓正寢，距生於清同治十三年夏曆甲戌七月十七日戌時，享壽五十有四歲，不孝等隨侍在側，親視含殮，即日遵禮成服，謹擇於夏曆十一月二十三、四日在本宅領帖，二十五日午刻發引至潮惠山莊暫厝，擇吉回籍安葬，苦塊昏迷，恐訃不周，謹此奉聞
不孝孤子鄭貞華、貞藝、貞蓀、貞遂泣血稽顙
齊衰孫永濤、光烈泣稽首
喪居上海公共租界海防路九號
乙A6264

發引路由

廿五日午刻出轅門，朝東走麥根路，朝南經麥特赫司脫路，朝東走大通路，朝南西藏路，朝東福州路，朝南河南路，經三茅閣橋，朝西愛多亞路，朝南敏體尼蔭路，轉藍維靄路，經唐家灣過斜橋，朝西走梨園路，朝南斜土路，直達潮惠山莊
滬西海防路 鄭篤敬堂賬房啓
乙甲6499

浙江省黨部臨時執行委員會工人部啓事

茲閱申報有杭州市工人總會擁護蔣總司令一則，查本市並無此工會，亦未據呈報有案，且本市早有杭州市總工會成立，顯係反動份子乘機精端活動，蔣介石同志東山再起，實爲黨國不特爲我浙工人所仰望，亦全國民衆所切盼，除另電滬該報更正，並函公安局將該工人總會查封外，特登報否認，以正觀聽，此啓
浙江省黨部臨時執行委員會工人部啓
乙A6336

大東書局工友們鑒

實調節會業公調處所有印刷部排字部澆字部照相部四部本局定於本月十九日開工，望四部工友於該日照常來局復工，否則惟有另行改組，幸勿觀望，自悞不勝致盼
本局工會第一次提出條件七條，經本局全部承認於十一月十五日在工會組織統一委員會簽字解決，乃未滿一月，又於十二月五日提出第二次之要求七條，經本局呈請上海特別市勞資調節委員會從公處斷，可見本局始終誠意相待，在工會方面，如欲立即解決，儘可採取正當手續，催請何期計不出此，竟于本月十二日上午用强迫手段要挾本局承認，直接違反勞資調節暫行條例第三條及第十七條之規定，並觸犯上海特別市政府第二十號佈告之明文，所有歷次煽動罷工及指使發生暴動行爲之工友，業經開除（其名單另由本局在印刷所貼有通告）俾使多數安分工友得循正軌，靜候……
大東書局股份有限公司啓
A723

上海醬業職工會緊要通告

召集全體代表大會改選執委
爲通告事，照得本會上屆執委業已期滿，前因會務內部關係，是以延期，茲特定於舊曆十一月二十五日（星期日）下午一時召集全體代表在本會大廳舉行改選，凡我會員務希准時出席，是爲至要，特此通告
乙A6509

上海英美烟廠工友罷工後援會經濟緊要啓事

啓者，本會所發工友救濟費，及會中經常費用，均係工商界愛國同胞代爲籌募，由商界團體經手收存，本會上海商界領袖亦無多預聞，其事均臨時向經手人領取，得總數已在報上公開報告，如有懷疑之處，可向經手方面查詢，或用度之事，且亦無私人資格向外募捐，各界回銅牌，可稽之處，無存款可向有人及捐款人或私人用度明瞭，人從未以私人名義向外募捐，本會有收其走狗奸商等，在工廠方面有人數爲證，一月以來，自易明，○發給工人救濟費，數目在本會，○及其走狗奸商等之忌恨，乃用鉅資（聞有十萬元）收買走狗若干名，張○○成績斐然，遭帝國主義者工作之進行，○再作種種謠言，淆惑觀聽，以中傷革命同志，特希圖破壞，能○大○並阻撓本會工領袖團體所組織而成，○立於與帝國主義者作戰最前線，○本會爲上海革命工人團體，……國主義者走狗之謠言，○所得而破壞，○亦非一二宵小所得而中傷，○無畏之精神，重聲明，○本會破獲，○當予以嚴懲，○決不寬恕，○萬望各界同胞毅力援助，○庶可以根本打倒帝國資本主義者在華之侵略勢力焉，○此啓○
戊A3926

上海英美烟廠工友罷工後援會遷址啓事

逕啓者，本會會址本在凝和路也是園大廳，現因工作緊張，該廳不敷應用，特自本月十五日起，遷至小西門中學舊址，照常辦公，各方有所接洽及往來函電，請逕至該處爲盼，再本會檢查股南市設姚家弄烟業公所內，北市設閘北寶山路頭福里六十號烟兌業職工會內，各界如有報告情事，請就近至該址接洽，一併聲明，特此佈告
戊A8952

招商局江天快輪准於陰曆十一月廿五日即星期日晚開往漢口，沿途長江各埠均靠
得利快輪准於陰曆十一月念六日即星期一開往長江各埠，船泊招商局北棧
本輪賬房謹啓

中華煤球有限公司緊要聲明

怎麼叫做老牌，怎麼叫做新牌，還是人人都能明瞭的。須知敝公司是第一家發明機器製球的，故機器獨稱完備（詳「特別聲明」函索即寄）要證明這句話，敝公司煤球因煤屑經過碎煤機打成粉碎，可打碎煤球來看細粒的呢，煤屑經過碎煤機打成粉碎，敝公司出品是用最高的白煤屑所做成的煤球，貨用戶們若不信這句話，請試驗，一蓮一來作試驗，其中含有臭味如何，既燃着後，火頭若干，耐火時間幾小時，一簍煤球能燃燒幾日，於是優劣就立見了。奉勸用戶在煤炭號裏購煤球時，說明「老牌中華煤球」方不受欺，諸維鑒核，此啓
A6118

中國江浙煙公司出品露佈

本公司爲振興國貨挽救漏卮起見，揀選上等煙葉特製
美顏 十支裝 華美 十支裝 麗妹 十支裝 龍珠 十支裝 金孔雀 十支裝 平橋 十支裝 大旗 廿支裝 美容 廿支裝 姣容 廿支裝 陸文龍
等各牌香煙，陸續出品，如同業中有上項各牌名稱相同者，請於三日內攜帶確實憑證至本公司切實聲明，逾期恕不更改，特此通告
上海北京路德豐里五三五號本公司啓
甲A5868

中和烟公司新出三一牌香烟通告

啓者，敝公司所出十支五十支如意十支大金珠十支中和廿支玉兔十支軟包玉兔十支硬合玉兔十支華麗五十支花鐵合華麗一百支花鐵合華麗等各牌香煙發行以來，荷蒙各界贊許，社會歡迎，尚有廿支闌裝華麗五十支閩裝華麗正在製造，即日出品，今有新出廿支裝三一牌一種，不日發行，同業中如有同樣牌名者，限三日內檢齊確實證據來敝公司聲明，逾期呈請註冊，恕不更改，特此通告
乙A6472

黃幹南 紀念一週 冬節前後七日減贈

外貼腰痛足軟腦痛內服強精補腎藥精丸
精滑甜尿色癆萬損 內服強精 特種除根 遺精
以上價均二元，暫收九折，海甯路北浦路口東武昌路，幸勿失此機會，發行上
乙A6473

美藝照相公司開幕大減價 照碼八折

本公司特聘歐美專家研究美術照相及電光放大並用上等材料，可保永久不變，又發明小美術照相，海打大洋五角，贈送親朋最爲合宜，茲定於本月念四日正式開幕，減價一月，以廣招徠，如蒙賜顧，竭誠歡迎，新閘路督園弄東首二〇七十號本公司謹啓
如蒙賜顧 上 三洋涇橋吉慶里四弄 電話中央九零五五號 乾源豐同

三磅半軍用灰毛毯廉價出售

格外歡迎 海 五馬路滿庭坊廣福里 電話中央八三五四號 新豐昶啓

松江張遂養堂緊要啓事 本堂義田正在澈底清理凡抵有該義田田單並前經管人張衡鼎(即張定九)親筆借據者限古曆十一月內携據來所[illegible]本堂爾黎爾椿兩人接洽逾期概不承認特此鄭重聲明 張聯紅 爾泰 爾玫 爾康 爾桓 爾椿 爾運 爾祿 爾祐 [illegible]

許永福啓事 上海天津路同吉里大豐洋布號存戶摺一扣茲已遺失無從檢覓特向大豐號具[illegible]聲明作廢不憑日後[illegible]如有發見[illegible]不憑永遠無效並須將持摺人查究特登申新兩報鄭重聲明

上海鼎通運輸總公司緊要啓事 逕啓者敝公司職員柳炳初陳永福二君因有他就自本年陰曆十一月二十日起與敝公司脫離關係各埠與該二君以後如有發生銀錢往來借貨及一切瓜葛均歸該二君自理與敝公司無涉特此登報申明……北站鼎通總公司啓 8579A 戊

上海東棋盤街內 華康號緊要啟事 啟者敝號經營呢絨嗶嘰已歷十有餘年運銷各貨均向歐美各國名廠定造色樣新穎貨料堅結遠近顧客皆蒙信服乃本年滬上發現同名牌號且同一營業敝號深恐各行號難以辨別致生誤會外糾葛今爲慎重起見特登申新兩報聲明自登報之日起對於各行號定單上加蓋上海東棋盤街內華康號之新章以發混淆所有以前蓋出定單務請各行號檢交敝號加蓋新章以全手續否則概不負責各界往來銀錢貨物等情亦請至上述地點直接交易俾免錯誤特此鄭重聲明 [illegible] A6480 乙

上海新法煉灰廠招股緣起

查石灰爲建築上必需之品每年銷額甚鉅即以上海一埠而論年可銷六七十萬担之上營業可觀現在用法燒煉非但出品不純而且耗煤太多以致成本加重發利部人[illegible]在龍潭設廠以舊法燒灰將及十載深知其病故[illegible]用新法改良工作數年來研究[illegible]設法以圖立[illegible]外煉灰廠[illegible]灰窰圖樣全副[illegible]機窰燒煉則用煤減省出品[illegible]另再招股五萬元此項[illegible]登加增勝券必操鄙人不敢自私特先訂定詳細計劃擬集海內有志於此種實業者在上海共同組織一規模宏大之機器石灰窰廠資本暫定爲八萬元可限量如願合辦者請每日下午二點至四點駕臨本埠法租界金神父路打浦橋日暉里十六號與鄙人接洽可也簡章函索即寄 發起人 張鴻春等啟 乙 A6487

上海女子商業儲蓄銀行通告 本行股票業已印就請各股東於股本收據上簽字蓋章持來掉換爲盼 戊 A3877

秦聯奎律師代表義和當再告當戶 茲據義和當前因盜刦會由本律師代表登報通知當戶於舊曆十一月初一日起至十一月末日止每日上午九時起至下午四時止持票至戈登路商界聯合會義和當給欵(照當價扣利十分之二)現距截止之日已近特再通告當戶所有尚未領收諸戶務須依限算領過期一律停止發給因此項給欵全出義和當好意非法律上所應負之責任也其各注意是要 乙 A6436

姚希琛律師代表茅根鞠爲遺產糾葛緊要啓事 茲據當事人茅根鞠伊父茅[illegible]自鼐欽文公以來三代未分會分析所有先人遺產坐落上海縣二十二保一區十二圖字圩第六百二十七號茅欽文戶則田九分五厘九毫方單向存二房茅正銓處現閒有人將上項遺產作保及向茅正銓追索方單平均分析外特此代表登報聲明以昭愼重諸希公鑒 乙 A3915 勿予蓋章作保及向茅正銓追索方單 鄙兩房共有之產非得共有者之同意無論何人用任何名義皆無單獨處分之權除已函達該圖地保徐

孔昭晉律師代表崑山趙許氏啓事 茲據敝當事人趙許氏來稱氏夫洪祥在日於民國元年納李姓婢王氏爲妾生有一子名鑫榮乃王氏於民國十三年四月間捲逃外出氏夫憤交并於是年九月病故王氏得悉十年又鬱家氏經親族之勸勉爲容留方期王氏無孤守志以慰先夫之靈詎於本年十月王氏故態復萌又行捲逃竊念王氏此種行爲悉由自絕於趙姓今日起聲明王氏與趙家脫離無步請爲聲明云云合亟代表登報諸祈公鑒 律師事務所蘇州宜多賓巷電話七十六號 戚關係與氏所監護之子鑫榮脫離母子關係此後王氏不許再進趙氏之門其在外一切行動亦概與趙姓母子無涉

張德欽律師代表姜仲賢警告孫小岩啓事 茲據敝當事人姜仲賢聲稱伊於民國十三年間代表孫小岩向徐君名下担保之債務當時立有書據爲憑並有田單一紙計田二畝一分七厘二毫(坐落上邑二十六保二區十二圖染字圩四百四十八號)以作抵押之品嗣後敝當事人屢受徐君催索因孫小岩數載以來蹤跡不明無從追索不得已由其代爲清償至受重大賠累等語特委託本律師辦理前來茲特先行登報警告孫小岩君於一星期內來本事務所自行理楚如逾限不到惟有將該抵押田單呈請官廳過戶執業以作抵償賠累特此登報聲明 事務所四川路一四一號電話中央二九七三 十二月十二號 庚A3833

吳凱聲律師受任上海市履業職工會第一分會法律顧問 本律師茲受上海市履業職工會第一分會聘爲常年法律顧問嗣後如有侵害該會名譽及其他一切法益者本律師當依法盡保障之責此佈 事務所南京路三十六號電話中央五九三三號 乙 A6333

黃宇平大律師代表興業烟草公司清理公司 本律師代表興業烟草公司淸理手續前由安徳臣律師辦理茲以該公司淸理之事務交本律師繼續進行合亟公告仰該公司債權人於登報日起十四天內前來登記以便覈核逾期作爲自願放棄債權論而各債務人亦希於同期限內將欠數送交本事務所製給正式收據否則當依法控追特此公告 民國十六年十二月十五日 事務所九江路二號 電話一九八三九 戊 A3866

沙訓義律師北事務所遷移通告 本律師因事務日多分立特設北事務所現因合同期滿各自分立特遷移於四川路二十九號(五馬路南)遠東銀行五樓辦公委任事件請逕向上海四川路二十九號遠東銀行五樓本事務所接洽爲荷 電話中央四[illegible] 乙 A6411

江一平律師代表周阿弟緊要啓事 本律師今受周阿弟委託有同居關係之[illegible]聲明諸祈公鑒此啓 事務所四川路四十八號三樓電話中央六五一五,六號 [illegible]

江一平律師受任周阿弟女士法律顧問通告 本律師今經周阿弟女士聘爲常年法律顧問嗣後如有名譽或侵犯其自由者本律師依法保障之責此佈 事務所四川路四十八號三樓電話中央六五一五,六號 乙 A4646

湯有爲律師代表林詠記號緊要啓事 茲據當事人林詠記號聲稱伊見本月十五日申報封面載有金煜律師代表皮莊聲明恒裕永孚兩莊支票止付作廢一則內開於繼昌祥號所出之恒裕莊支票(第十八號)計洋一千零念元一紙因久記皮莊史久範病故即擬止付作廢等情惟查繼昌祥所出之恒裕莊支票計洋一千零念元係由久記皮莊於陰歷本月十五日付還敝當事人欠欵之用當場由久記付與敝當事人中間幾經移轉照票據法規定當由出票人負完全責任絕非買記所能主張止付作廢損害出票人之信用爲特委託本律師依法聲明反對仰希公鑒 事務所海寗路天保里十二號 民國十六年十二月十五日

律師沈越聲代表聶獻廷公遺妻聶陶氏及子聶四一君通告聶獻廷之存欵關係人及債務人緊要啓事 頃據當事人聶陶氏聶四一君等來所聲稱聶獻廷公已於本年十二月七日即丁卯年十一月十四日身故所有獻廷公在各處所存欵項及所欠欵項等情並希諸各存欵關係人不得將獻廷公所存欵項擅自支付及讓與過戶等情仍多未發見其存單等亦恐有遺失及有與中被人[illegible]取等情並希貴律師登報聲明之已查出者特委託貴律師全權辦理至獻廷公在各處所存欵項擅自支付及讓與過戶等情當事人不承認仍須各該關係人負責特此代表登報通告凡有人受存上述獻廷公之存欵或對於該獻廷公之存欵或讓與他人者應負責任 事務所四川路一八二號 電話中央四○七號 乙 A6409 民國十六年十二月十五日

律師趙輔廷徐嗣階代表浙江吳興沈漢章鈕澤懷協議離婚通告 據沈漢章鈕澤懷聲稱夫婦意見不合自願協議離異並各自取得變更身分證據作證明嗣後婚嫁兩不干涉請爲登報通告等情前來本律師除依照辦理外合行登報通告如右 吳興事務所法院街四八號電話三三三 甲 A5819

金煜律師代表買記皮莊聲明恒裕永孚兩莊支票二紙止付作廢啓事 案據買記皮莊稱本年舊曆十一月十八日由昌祥號所出之恒裕莊支票第十八號舊曆二十五日期計洋一千零念元支票一紙已向久記皮莊史久範君面定皮貨前往詢問始知史久範君已不幸於十九日暴疾物化而其夥友以係直接間之交易俱未知曉不認繼續履行是以上述支票兩紙應即止付作廢等情除已知照出票人向恒裕永孚兩莊止付外委託登報聲明并通告各界切勿收用倘早已收下應即退還原付給人逕向理直前來用特代表聲明并通告如右 事務所法租界寗波路六十八號 電話中央六千二百十號 乙 A6605 來貨前往詢問

陸紹宗律師代表關厚德堂何憲章陳怡怡堂陳霆銳律師代表邱渭南啓事 查關厚德堂陳怡怡堂訴邱渭南股欵糾葛一案業經兩造同意和解嗣後關於廣泰來大旅社一切店務及營業盈虧概與關厚德堂陳怡怡堂無涉特此登報聲明 乙 A7403

普萊梅艾振麟律師受任法租界八仙橋日新池爲常年法律顧問啓事 本律師等茲受日新池聘爲常年法律顧問嗣後對於日新池名譽財產及一切法益如有損害行爲者本律師等當依法盡保障之責 事務所法租界外灘六號 電話第一百七十八號 乙 A6689

律師徐均儀受任蘇州吳趨坊同順典常年法律顧問通告 本律師現受蘇州吳趨坊同順典聘爲常年法律顧問嗣後如有對於該典妨害信用名譽及一切法益者本律師依法盡保障之責特此通告 事務所(?)[illegible] 乙 A6636

薛仙舟先生追悼會 定於十二月十八日(本星期日)假西藏路寗波同鄉會舉行謹此布聞 薛公追悼會籌備處啓 7458 乙 A

尚有評前廣告轉入第二張第五版閱者注意

國府會議粵局問題

▲監視汪精衛等行動

【南京】國府十六日開第二十四次會議、重要議案、爲處置汪精衛陳公博顧孟餘甘乃光何香凝陳樹人王法勤潘雲超王樂平等問題、上午九時起、旅寗粵人討共救粵後援會全體粵同鄉各團體省市黨部代表、赴國府請願下令通緝、會內反復討論、未即解決、下午國府參事秘書副官處全體黨員、呈各委員、謂如不解決、則黨員等以爲國民政府已不能代表國民與本黨、當即一律辭職、其時各代表、聞蔡元培不贊成通緝、決定改爲查辦、邀蔡到招待室、大起質問、嗣復推代表到會場、堅決要求、辯論許久、最後李烈鈞向大衆演說、法律事實須兼顧、已下令查辦、並通令嚴加監視矣、令文如次、前月十七日張發奎黃琪翔、勾結共產黨、違反紀綱、在粵叛變、當經飭令軍事委員會、派隊分途進剿、以靖叛逆而安閭閻、查本黨自厲行清黨以來、各處人民、漸得安寗、廣東全省尤稱完善、不意自張發奎黃琪翔軍隊入粵、縱容袒庇、使共產黨肆行無忌、張黃既叛變於前、共產黨徒、復於十一日作亂於後、佔據機關、宣布蘇維埃政府、焚燒刧殺、慘無人理、應飭軍事委員會、轉令派遣平亂軍隊、兼程並進、剷除共黨餘孽、兜勦背叛軍隊、務使法紀彰明、宵小無從漏網、至汪兆銘顧孟餘陳公博甘乃光王法勤王樂平潘雲超陳樹人何香凝等、於事變後或列席會議、參與逆謀、或發表言論、公然袒護、輿論譁然、嫌疑難釋、本政府爲整飭紀綱維護治安起見、特派鄧澤如古應芬迅往查辦呈復、以憑核奪、在查辦期間、汪兆銘等居住所在應責成當地軍警、注意監視其行動、此令、(十六日下午九鐘)

旅寗粵人請願

【南京】旅京廣東同志救粵大會連日列隊請願國府、討伐張黃、並通緝汪兆銘等十人、以謝粵民、今日國府常會、僅通過先派古應芬鄧澤如查辦、各代表聞訊大憤、適蔡元培因事先出、被衆包圍詰問、要求照案通過、否則誓不散隊、國委卒允覆議、(十六日)

【南京】本日下午六時、國府對緝汪案覆議後、推李烈鈞向請願團演講、准即電滬捕汪來京、衆始散、(十六日下午十一鐘)

首都紀聞

【南京】蘇省府十六日會議議決、㊀上海房捐、仍歸欵產處收支保管、㊁通令各縣厲禁苛細雜捐、㊂各縣實業特捐、改爲建設特捐、(十六日下午九鐘)

【瀏京】蔡元培稱料、今晚赴滬、(十六日)

【南京】程時煃因張校長及各方敦促復職、

(一)本館定報價目 中國境內每月洋一元二角每三個月洋三元四角每六個月洋六元六角全年洋十二元八角日本朝鮮同(新疆蒙古每月洋二元二角五分)歐美各國每月洋二元七角每三個月洋八元一角每六個月洋十六元二角全年洋三十二元四角郵費先惠郵票不收

(二)本報廣告刊例 (特等)登於新聞欄內每行二十七字五行起碼每日每行四角半 (頭等)登於封面及時評前以二行起碼每日每行一元四角 (二等長行)登於後幅以三行起碼每日每行九角 (二等短行)登於緊要地位以六十字起碼如過六十字以十五遞加登於自由談下以三百三十字起碼每日每字一分二厘 (三等短行)登於普通地位(限登營業廣告)每日每字一分

●本館電話 ▲營業部(廣告及發行)中央九五號 ▲主任室中七零零一 ▲照務處中一五二七 ▲編輯部中四六二二 ▲採訪部中一五七七 ▲總主筆室中一五七六 ▲總理室中一五七六

本館設在上海漢口路二十四號始創自同治十一年即西歷一八七二年 …… 中華郵政特准掛號立劵報紙類

總包特別優待寄送之報

本館要電

漢口俄領被扣

▲逮捕赤俄六十餘人

【漢口】衛戍部十六晨四時、派隊至特別區搜查俄領事館、當將俄總領事普歷輒副領事夫婦、捕送交涉署、同時在法界搜查德明飯店漢口飯店、逮捕蘇俄赤黨六十餘人、內有華人二名、均押衛戍部、聞十五晚衛成部即有準備、江岸及法華交界、均酌置步哨、搜查時交通斷絕、(十六日下午五鐘)

【漢口】十六日戒嚴加緊、租界交通不便、衛戍部亦不會客、關於十六晨逮捕大批共黨事、詳情無法探悉、聞蘇俄漢領事館、被搜查捕去西人及偵探多名、(十六日下午五鐘)

【漢口】今晨武昌中山大學被搜查、教職員學生數百人、全被逮、同時附近機關及以嫌疑被捕不少、後經審訊省釋大半、餘在偵查中、(十六日下午十鐘)

國軍再佔宿遷

▲獨立四師開至滁州

【清江浦】國軍陳焯文鴻恩部、十六日未刻再佔宿遷、敵向皂河潰退、城中尚有一部、正在包圍繳械中、(十六日下午六鐘)

【滁州】十六日第一兵站病院、由滁開蚌、獨立第四師全部、有即日開至滁州訊(十六日)

【滁州】路員消息、北伐軍正面已抵曹村、與徐州僅隔三舖一站、(十五日下午五鐘)

【滁州】津浦路訊、團鎮浦口間之客貨車、因車輛撥作運兵、停頓已六日、恐一兩日尚難通車、(十五日下午五鐘)

【南京】宿州電、二十六軍陳焯部、十三在邳縣附近、將敵杜鳳舉部擊潰、獲械無算、現向嶧縣追擊中、(十六日下午九鐘)

孫連仲部進佔豐縣

【南京】鄭州電、孫連仲部十三佔豐縣、敵向邯鄲退、(十六日下午九鐘)

【南京】國府令軍委會、速接濟西北軍麵粉三十萬袋、(十六日下午十一鐘)

桂軍三路進逼肇慶

▲黃紹雄下總攻擊令

【香港】黃紹雄十二到梧、十三在東學塘閱兵訓話後、回警備司令部、下對粵總攻令、駐梧伍廷颺部、溯江東下、黃旭初韋雲淞兩部、由賀縣出發、嚴博球部由廣平墟出發、三路直搗肇慶、南路之陳章甫、東江之陳銘樞陳濟棠亦將下總攻令、(十六日下午十鐘)

【香港】在港要人因聞李濟深將乘中山艦到汕、紛赴汕歡迎、徐景棠錢大鈞鄧世增歐陽駒及陳銘樞部師長范漢傑等、十四啟程、陳策等十六啟程前往、(十六日下午十鐘)

廣州亂事之善後

▲當局擬槍決俄領

▲中行現金無損失

▲潮汕火車被刼

【香港】軍事當局昨商粵局善後、決第一步肅清共黨餘孽、第二步鞏固各屬防務、當局並擬槍決俄領、現徵領團意見、(十六日)

【香港】中行決遷省銀行辦公、不日復業、

【香港】廣州善後辦法、由軍警搜捕共黨餘孽、對純良工人、諭令復業、以後施行五人聯保辦法、商店方面、恢復更夫、查察共黨潛匿、(十六日下午十鐘)

【香港】政分會軍委會郵局等、十五日恢復辦公、(十六日下午十鐘)

【香港】深鎭共黨已被民團擊退、捕十餘人、十四十五兩日、廣州共槍決共黨約千人、(十六日下午十鐘)

【香港】潮汕火車、十四被刦、擄乘客數十人、

【香港】江門海員工會、昨被福軍封閉、拘十餘人、(十六日下午十鐘)

【香港】陳樹人十六抵港、(十六日下午十鐘)

【香港】衛生局長史逸杳係共黨十四被槍斃、

【香港】廣州銀業公所佈告、中行僅前座被燒、準備現欵、均存庫內、并無損失(十六日)

【香港】政分會十五通電、報告粵變及平亂經過、經將負責長官陳公博張發奎黃琪翔朱暉日等免職查辦、仍責成陳張等協助軍委會及省府籌措善後、并撥鉅欵振災、查此次共逆、本擬在全省要區同時舉事、十三夜在江門掘路軌、斷電話、脅迫海員罷工、業已鎭壓無事、本日已通令全省、將共逆餘孽悉數殲除、尚請明白宣告與俄絕交等語、

【香港】此次粵變由黃琪翔所部梁秉樞教導團約千五百人發難、時爲十一早三點、李福林等忽忽逃赴河南、調軍反攻、事後搜查俄領署、搜獲文件一大束、日間將公佈、并將俄領扣留、粵事現由李福林處理、聞黃琪翔因此次事變、無面目見廣東已辭職來港、聲言決不再出、(十六日下午五鐘)

表骨痛精

主治 瘋濕骨痛 手足麻痺 腦背疼痛 骨節酸痛 偏正頭痛 鶴膝瘋痛 筋絡拘攣 腰膝瘋痛

銳 謙題

◀每瓶一元▶價目

上海西新橋北首 濟華堂藥房發行

分設 鎭江 蘇州 又新街 石路中 口市

各埠藥房均有出售 [illegible]

乙 6898 特

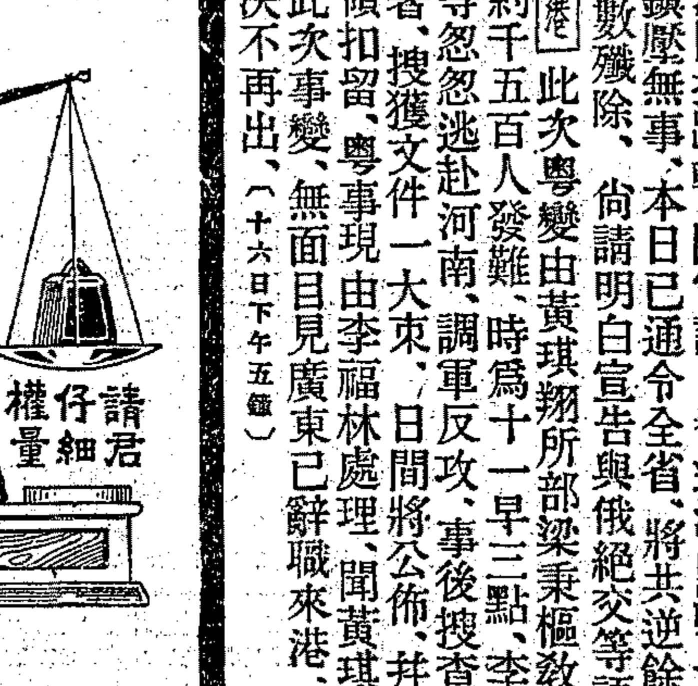

先試後買

每發行者誇獎自己出品、乃天然之理、本公司亦無不介紹第威德補腎丸爲補腎藥中之無上極品、然本公司並非徒自誇張、固有理由證據在也、銷售全球五十餘年、各處醫院醫士及病者給予謝函證書、非出品優良功效神奇之鐵證乎、凡此種種證據皆保留可考任人參觀、非僅此也、更有別家所辦不到者、本公司可任君先行試用、使君確切無疑得知第威德補腎丸、果爲於君有益之物也、

君如患 背痛 骨痛 風濕 腰痠 骨節筋骨疼痛 小便刺熱 遺精 便溺 膀胱失司 腎病 便溺症等、請將下列試服劵填明、附郵票十分、作包紮寄費、寄至本公司試服樣品原班寄奉、君可在貴府試驗此丸之價值也

上海郵政信箱九四五號 第威德製藥公司

試服劵 敬者奉上 貴公司試服劵一紙郵票十分請即惠寄第威德補腎丸樣品一份寄至

地址 姓名

21 243

淋濁自療指南

茲有法國里昂著名專究淋濁醫學博士本其數十年治療經驗及研究之結果著爲「淋濁自療指南」一首論病源次論病狀中詳自療法末示攝生法窮本溯源扼要精當患淋濁者得此一編照法自療無不獲愈惟博士志在廣濟初非圖利書係非售品專贈患者茲爲中國患淋濁者滋多博士本其胞與之懷特捐巨資發宏願譯爲華文專贈患者不取分文欲索此指南者請投函申報第二一二八號信箱可也 A乙6508

蘇州大住宅花園出售

茲有坐落蘇州閶門內西百花巷住宅一所連同下岸花園房屋空地約計百數十間係潘通恕堂公產現經公議一併出售如有意購者可向西百花巷威海衛坊潘宅詢問約日領看可也

潘通恕堂公啓

購貨一元奉贈精美日曆一組

本廠自製各式玩具百有餘種茲逢冬至令節送禮必需尤於兒童更屬愛品特備贈品凡購貨一元者皆贈送精美日曆一組值價兩角倘茲贈品廠價期內幸勿失諸交臂

浙江路南門路南三七三號門牌 愛國玩具廠發行所啓 電話中央九八六五 6423 A乙

美松廉價批發

茲以時局日趨平靜商務已有起色敝公司擬重新整理美松批發事業列價如左 美松(長短寸口照樣搭配)每千尺價銀四十八兩 一寸六寸二號美松企口板每千尺價銀五十兩 一寸四寸二號美松企口板每千尺價銀五十兩 批發以五萬尺起碼大批交易價目尚可商議現銀出貨送力外加倘承惠顧竭誠歡迎

楊樹浦路八十號 祥泰木行有限公司啓 A乙5133

小東門口 立興祥綢緞洋貨局

抱平沽圖暢銷主義的 冬至汛空前大廉價

貨品頂正價特便宜 花色新穎發行最先 應時物品無美不備 附送美術精緻贈品

三星期 十一月廿五起 A乙6491

鳴謝 華安水火保險公司賠欵迅速

謹啟者小號不幸於本年十一月間被鄰居失慎延燒幸事前向華安公司保有火險元一千八百兩出事後當向該公司報告即日電速總公司派員來甯調查後按照損失賠償足見該公司信用昭著名下無虛小號具領之下感銘五中特加登報鳴謝諸希公鑒 南京下關商埠局街大生米號謹啓

上海華商紗布交易所啓事

查本所經紀人依照本所營業細則第七十條之規定須交由本所蓋印證明(即通知書)依據該細則第七十一條之規定自(即十一月一日)起凡在本所市場成交之交易由本所蓋印證明後方能發生效力各經紀人及其委託人爲避免經紀人與委託人間對於所做交易是否符合法定手續之爭執計務須嚴密注意此項辦法並盼委託人隨時向經紀人索閱俾知悉經紀人是否遵守本所規定以重手續而免糾紛特此揭示並請各經紀人轉知其委託人知照再登報佈聞諸希公鑒 A乙5897

上海華商紗布交易所股份有限公司 繼續舉行第十二屆股東會公告

本所第十二屆股東會經於本年七月三十一日舉行其時出席股東僉以本所賬略因交割或了結各月期之紗花交易尚未解決以致未能結束議決本屆賬略俟結算後繼續舉行股東會議決事項及選舉職員除仍照十六年六月底股東名簿重行分送通知書入場證議案議決票等件外特此公告務希各股東准時駕臨是荷

本公司定於十二月十八日繼續開第十二屆股東會業經登報公告並將入場證議案議決票囑託書各件分送茲查有後開各股東或住址未詳或收受無著姓名記 王南林君 孫濬江君 滬昌孫子奎君 名簿專差分送 A乙6307

上海華商紗布交易所股份有限公司公告

人因特登報通知希即携帶股東印鑑來所領取爲盼 計開 蔡康仁君 俞鑑卿君 包駿聲君 楊士珊君 汪二道君 汪德隆君 朱子登君

上海華商證券交易所召集股東常會通告

本所依據章程第十五條定於民國十七年一月十五日即丁卯年夏曆十二月二十三日(星期日)下午二時在本所開第十二屆股東常會報告賬略並修正章程第二十六條及第三十四至三十九條等條款特此通告 A乙6391

等條事項除查照股東名冊所列通信地點函送入場證議決票等件以便股東携帶入場與會外特再登通告俾得週知并自十六年十二月二十日起停止過戶至股東會終了日止

上海金業交易所股份有限公司第十二屆股東常會通告

本公司定於民國十七年一月十五日(即丁卯年十二月二十三日)下午二句鐘在本公司市場內開第十二屆股東常會除報告本屆營業狀況外並照章改選理事及監察人凡我股東請於一月四日起至一月十四日止每日上午十時至下午四時持股票至本公司股務處領取入場券至開會日憑入場券領取議決票暨選舉票其通知書一項因多數股東查無住址援例省略以歸簡便再本公司股票自十六年十二月十五日起暫停過戶俟開股東會後再行繼續辦理特此通告 戊A3876

阜甯阜餘墾植公司啓事

敬啟者茲據股東會議決所有此次簽分地畝照所得實數每畝繳現洋一元五角領取田照鈐合同協於陰曆年內爲止請至南通城南寓業總務處調換本公司已結束務乞重產權幸勿遲悞除將議案印佈外特再登報通告 阜餘公司謹啓 乙A6310

香亞有限公司召集股東緊急會議

茲由董事會議決於陰曆十二月十六日下午二時假老靶子路粵商會開股東緊急會議其詳情業經另行印發通告按址分寄各股東報希我股東依時蒞臨議決爲荷 乙A6157

廣明水電股份有限公司開第一次股東大會通告

本公司諭定於陽曆十二月十八號(即陰曆十一月廿五日)下午一時在本公司內開第一次股東大會議定註冊章程并選舉董事及監察人等各股東屆時惠臨商辦一切是爲厚幸 廣明水電股份有限公司謹啓 乙A5945

商辦輪船招商局股份有限公司股東公鑒

敬啓者本公司修訂章程第十一條訂明本公司股票記名式其用常年股東常會通過惟迄今尚未實行茲經本公司股東參考其他各公司成例及辦法股票申請書更換印鑑申請書等件以便股東印鑑或名簿轉股東登記調查以資憑信此次取用條例有通告各埠之報登記須知並須由總局查對印鑑相符始能發給股東一切登記事宜憑此填寫一份特專備登記保證書以及開會公同討論於此佈告 董事會啓 3715 丁A

商辦輪船招商局股份有限公司股票登記展期通告

與過戶換票申請書股票繼承過戶換票申請書股票掛號申請書及答復報之日起以一個月爲期外埠自該埠登報之日起以一個月爲期各股東携帶股票備具印鑑到所在地招商局登記據一俟各埠登記大致竣事即當召集大會所有領取入場券議決券選舉券及委託出席證除以股票到所在地本局送驗外並須由總局查對印鑑相符始能發給源之辦法本局係有限公司登記與否其責任原無同異惟召集開會應爲非股東之積弊必須備有眞實股東名簿始能着手進行即新早日駕臨實行登記爲要

早邀公鑒現屆期滿而來局登記者尚屬寥寥用特再行公告自此次登報之日起再行展期一個月務請本外埠各股東早日賚臨實行登記幸勿再延是所盼切再本公司現在辦理登記手續時所有股票移轉過戶概行停止以防弊混事關股務重要合併聲明並希各界注意 董事會啓

再啟者本公司股票登記報通告各股東請即駕記本外各埠均以一個月爲期計已 3716 戊A

上海正元商業儲蓄銀行廣告

本行辦理商業銀行業務兼辦儲蓄所有各種存欵利息列於後(商業部)定期存欵 月息五厘半 六個月週息六厘 九個月週息六厘半 一年週息七厘 活期存欵 週息五厘

活期存欵 週息三厘 往來存欵 週息四厘 定期存欵(整存整付)三個月週息五厘半 六個月週息六厘 九個月週息六厘半 一年週息七厘 二年週息八厘 三年週息八厘半 四年週息九厘 (零存整付)一年週息六厘半 二年週息七厘 三年週息八厘 四年週息八厘半 (存本取息)一年週息六厘 三年週息七厘

利息優厚手續便捷營業時間(商業部)上午九時起十二時止 下午一時起四時止 (儲蓄部)上午九時起十二時止 下午一時起三時止 星期日下午休息

訂有詳章函索即寄 地址法租界愛多亞路三洋涇橋東首四十一至四十三號 電話營業室四五四六 經理室四五四五 乙A6397

上海惠利商業儲蓄銀行公司廣告

本公司營業辦理(定期存欵)(往來存欵)(定期儲蓄)(活期儲蓄)(有獎儲蓄)(抵押放欵)(信用放欵)手續簡便如蒙各界惠顧無任歡迎此佈 本公司(營業地址)法租界公館馬路六六至六八號 乙A6404

上海浙江實業銀行漢口分行收回鈔票廣告

本銀行資本總額二百萬元公積金七十四萬元辦理定期活期通知儲蓄存欵抵押放欵貼現國內外匯兌(各大埠均有代理機關)國外匯兌(特設專部)辦理各國匯兌代客買賣公債證券代收利息出租新式保管箱保管貴重物品及其他商業銀行一切業務如蒙惠顧竭誠歡迎 上海總行 漢口路十三四號電話總理室中央七二二一 營業室中央七二二四 漢口分行 漢口北京路電話經理室二〇〇 營業室三〇〇一 杭州分行 保佑坊五十九號電話九三〇

啓者現本行漢口分行鈔票限於本年陽曆十二月底收回務請持票人依期向敝漢口分行或上海分行兌換幸勿自誤此佈 香港工商銀行有限公司啟 乙A6418

中法工商銀行緊要聲明

本行買辦席君接任以來美滿合作絕無更換之意本月十三號發行之小日報第四八九號傳聞失實恐各界誤會除已向該報質問更正外特登申新二報聲明 中法工商銀行經理鮑德隆謹啟 乙A7536

化學界最新發明之美容妙品 孩兒面

孩兒面！是一種潤膚的香品；

孩兒面！能保護面上嬌嫩色采，駐顏不老；

孩兒面！能消除面上油膩及黝黯的灰色；

孩兒面！能滅雀斑酒刺，掃除美的障碍；

孩兒面！能使粗糙皮膚如孩兒之滋潤；

孩兒面！是香閨及高等理髮店必要的美容品；

孩兒面！上海羅威公司出品；

孩兒面！大瓶七角五分，小瓶四角。

上海三馬路 中法大藥房總經理

各省分行及國內外各大藥房均有出售

介紹醫師王岡

王醫師籍本江西爲名醫之後畢業同濟大學醫科嗣在寶隆醫院臨症有年學術經驗均爲同人所信重現設診所於南成都路一九〇號沿馬路凡有疾苦者曷往試之妙手回春必能爲求者增幸福也特啟

黃郛 王正廷 蔣尊簋 錢永銘 趙晉卿 曾公治 李烈鈞 許世英 虞和德 李國杰 郭同 賴偉英 公啓 戊A3748

杭州市各級工會緊要通告

中央執監委員會南京中央黨部國民政府暨全國各界同胞鑒杭州市總工會改組委員會別無所謂杭州市工會十餘萬工友均聽命於杭州市總工會改組委員會一切謂杭州市工人總會之工人團體組織查近有假借名義發宣言通電者此種類工反動份子威脅年等之無聊行爲至於十二月六日選舉一節各級工會改組委員會並未知曉亦無代表參加我全市工人完全接受杭州市總工會改組委員會

與指揮決不肯作反動派私人爭奪權利之工具對於假借工人總會名義之反動派除呈請中央黨部南京國民政府暨浙江省黨部臨時執行委員會浙江省政府嚴予懲辦外特再登報聲明仰各

紙業總工會 杭州市木業總工會 泥水業總工會 布業總工會 縫紉業總工會 茶館業總工會 菜館業總工會 酒業總工會 錫箔業總工會 洋鐵業總工會 光華大學工友會 紙行工友會 漆業工會 肉業工會 運河木排工會 杭餘航業工會 鐵業工會 江干轉運業工會 姑蘇業工會 承接修造鞋業工會 江墅船業工會 茶店業工會 米業工會 經絡生絲業工會 酒店夥友工會 鞋業工會 水菓業工會 飯店夥友工會 魚行工會 燒酒業工會 肥料業工會 長途電話工會 挑運業工會 唱書業工會 說書工會 滬杭甬鐵路工會 小木業工會 條子業工會 醃臘魚業工會 武林造紙廠工會 挑運業工會 金鈎業工會 南星業工會 西式木器業工會 安康理髮業工會 開口正始業工會 石業工會 電話業工會 錫箔業工會 挖木業工會 勞工剪業工會 電燈工會 冥器業工會 炭業工會 等全市業工會 挑洋業工會 各級工會 江干航業工會 城北業工會 同啟 勞工會 捲烟業工會 脚夫工會 電機業工會 稅查員工會 聯合驗員工會 柴炭業工會 徽江航業工會 人力車夫工會 挑運職業工會 整機工會 吹唱業工會 染業工會 搖紡業工會 道絨業工會 通告

時評

整紀 (冷)

軍有軍紀、官有官紀、現今在用兵之際、決不能無軍紀、既有政治、決不能無官紀、故其他之紀或可稍緩、而軍紀與官紀斷不能一時稍弛也、

近人每有腐化之說、漫無界限、稍主持重者、亦即加之、實則腐化者何、即不能整紀是、軍人聽命令、不強暴欺人、不扣軍餉、不臨陣規避、不荒廢操練、不干涉政治、即軍紀已整、無所謂腐化矣、官吏不受賄、不中飽、不吸鴉片、不賭博、不嫖妓、不任用奸滑貪戀之私人、不荒廢職事、不喜怒任性、即官紀已整、亦無所謂腐化矣、

以上所云之軍紀與官紀、無論若何國家、是何政體、有是軍即當有是紀、有是官即當有是紀、此而不整、其餘更不必談、此而能整、其他之主義計畫、方可有所藉手、故一方消除擾亂之徒、一方尤須整作精神、建立表率、使人心服而生信仰、

本館要電 二

香港 粵當局電催陳樹人甘乃光等回粵主持、(十六日下午十鐘)

香港 公安局連日派警在各工會起獲贓物堆積如山、捕數十人槍決、(十六日下午十鐘)

⊙湘境各軍共編六軍

漢口 聞湘事又有妥協希望、湘境各軍、共編六軍、以省防軍及其他獨立師編三軍、何鍵李品仙各部編三軍、劉文島奉命赴湘、與收編湘軍似有接洽、陳嘉佑十三軍、奉令由岳撤退羊樓司、(十六日下午五鐘)

⊙閩粵間大軍雲集

▲蔣光鼐昨日抵廈

廈門 蔣光鼐陳培錕林知淵、十六日乘海甯輪來廈、陳林留數日後返省、蔣晤林國賡後、昨乘原輪赴汕、(十六日下午十鐘)

廈門 十六日二十六師七十六團顏鼎成部千餘、乘新建輪抵廈、即轉開漳州、昨赴同、係七十七團、二十四師七十團、已由黃質勝率離漳、開平和入粵饒平、七十七團入同安後、葉振鳳退蓮花山、(十六日下午十鐘)

福州 補充師除在閩南部隊外、第一批定日內出發、李師長與陳參謀長第二批行、閩西之舊四軍曾光前部及十一軍舊部劉曾馮各隊、由十一軍收編、已由軍廳覆省府、(十六日下午十鐘)

福州 各界歡送鐵軍、改十五晚在省黨部舉行、(十六日下午五鐘)

⊙北京外交要訊

▲中俄庚欵委員會開會

北京 昨午中俄庚欵委員會開會、到者俄領事司梯理及瓦希廉夫、並華委員朱有濟林修竹等、先議該會章程、大體通過、至京大各科、自明年一月起、按月在俄欵項下借撥十五萬元爲經常費、大體已決、俟下次復議後即行公表、正金息、政府以俄庚欵餘欵、向正金商借欵作政費、尚未簽字、共不過二十八萬元、苟分兩次交、每次不過十四萬元、(十六日下午三鐘)

北京 使團得朝鮮排斥華僑大暴動、但中國駐鮮領事、無報告、(十六日下午三鐘)

北京 中美無綫電案、已談兩次、外部以事關交部主管、須與該部討論、至交部意、俟王景春張宣等回京後、再開中美日三國會議、(十六日下午九鐘)

北京 青島俄輪懸青白旗、派船搜查、並無違禁物品、又開靈柩四口、亦無違禁品、因令船主罰欵一千八十元、一千交靈柩家屬撫恤、八十賞給碼頭苦力完案、該輪十五出港赴烟台、(十六日下午九鐘)

北京 府宣稱、比國舊約并未允其延長、至比國庚餘、原是中國應提用者、並非作爲比約延長交換條件、(十六日下午九鐘)

⊙直魯軍訊

北京 外人息、此次馮軍攻徐軍隊、係韓復渠孫良誠王金韜之三師、此外馮軍、仍在歸德馬牧曹縣菏澤方面、至鄆城尚有魯軍一師、并未參預戰鬥、(十六日下午三鐘)

北京 近三日徐州并無戰報到院、(十六日)

北京 靈壽及石家莊附近、奉晉軍近有小接觸、繁峙附近戰較烈、王琦旅一部、自桃花堡奉調赴廣靈、王有日內返京一行說、(十六日)

北京 劉志陸全部及潘鴻鈞等餘部、現皆在曹州一帶、該方面近無變化、(十六日)

天津 十五早九時直魯十四軍三旅馬吟龍赴馬廠視防、九時半鮑貴卿晉京、向府張貢獻軍事意見、下午一時半王克敏赴濟、轉青島赴滬、(十五日下午七鐘)

北京 報載十二晚石家莊聞槍聲不絕、係正太路晉軍以鐵甲車衝入奉軍防綫、奉軍十四旅盧孝植部奉命迎擊、至十三日十點晉軍始退、同時石莊東南隅、亦起槍聲、則係晉騎探與奉哨兵衝突、(十六日下午九鐘)

天津 直褚十五日電津、將李福源任師尚對調訓令追回、各回原任、(十六日下午六鐘)

⊙青島近聞

包打倒

爲返老還童破天荒之利器

德國醫士葛仁登最近發明一種奇異之術。名包打倒。如依法試用。不出三月。保可完全返老還童。無論年歲幾何。一律有效。如無效果。原洋奉還。

上海北京路三十號納華司洋行(1)

【青島】日本第二艦隊、定十五日在德平路學校閱兵、當局因値戒嚴未准、該日兵忽於十四武裝登岸、當局以其侵犯主權、立向日領交涉、結果准其徒手登岸、惟十四日舉動、仍繼續抗議、（十六日下午五鐘）

【青島】日荒城少將由滬來青轉濟、（十六日）

【青島】王克敏十六日由濟來青、住大飯店、定十七日來滬、（十六日下午五鐘）

◎北京雜電

【北京】昨政府與內國銀行八家商年關墊欵、各行以前借未償還、實無騰挪地、嗣謂至陰曆年關各行結賬後、或可量力由各行湊墊若干、但數目不定云云、（十六日下午三鐘）

【北京】晨報論中國之赤禍、謂果欲根本防止共黨勢力蔓延、允宜在勢力範圍內刷新內治、培養民力、使百政漸清、生產漸豐、則不驅共而自驅、不殺共而自滅、清黨討共、是治標辦法、苟苛征暴歛、百業凋敝、則赤禍之來、期或不遠、今日共黨之敵、將盡爲共黨異日之恩人等語、（十六日下午三鐘）

【北京】此間粵同鄉、對廣州共黨滋擾、損失千萬元以上、擬發起民間反共團體、補官方不足、推行全國、使共黨無所容身、（十六日）

【北京】外息、廣州之變、主要動機在刦焚、因前清黨時所捕置囹圄之共黨至多、欲乘機刦放、故大軍一到、爭先潰竄、實因所願已遂、（十六日下午九鐘）

【北京】京師將辦舖捐、本星期內即提出閣議、督辦一席、屬旗胄某、章程係商店成本每千元、抽八十元、給以牌照、始准營業、此法係倣山東例、（十六日下午九鐘）

【北京】財部印刷局、趕印禁烟銷燬證五十萬元、分一角五角十元三種、即由財部發局領用、（十六日下午九鐘）

◎天津近聞

【天津】造幣廠代中交兩銀行鑄現洋各百萬元、每日可鑄十二萬元、昨訂合同、並向財廳備案、（十六日下午六鐘）

【天津】商會聯反對棉業公會苛捐、財廳謂該會報效公益費三十萬元、無法彌補、俟抽足三十萬即不再捐、（十六日下午六鐘）

各社電訊

◎國府會議中之緝汪問題

▲中央社十六日南京電　銑國府常會、出席委員張之江王寵惠蔣作賓王伯羣宋淵源李烈鈞楊樹莊孫科譚延闓鈕永建蔡元培伍朝樞白崇禧等、上午討論通緝汪精衛等案、以蔡元培反對未通過、其時適有羣衆數百人、到府請願、即推代表馬超俊等見蔡質問、繼又由國府秘書副官參事三處全體職員署名、呈請令緝汪等、下午府議結果、派員查辦、散會後、請願羣衆、仍堅請下令緝汪等、後由李烈鈞向羣衆報告、謂政府將檢查眞相、殺汪以謝天下、並宣讀查辦令、始各散去、

◎首都要訊

▲中央社十六日南京電　蘇省黨部准明日通電、請胡漢民吳稚暉蔣中正來寧主持、

▲中央社十六日南京電　中央黨部討共救粵急進會、粵寧慘案後援會、旅京廣東討共救粵會、將聯合通電全國、請一致主張、敦促胡漢民出山、

▲中央社十六日南京電　京保一帶晉方便衣隊出沒無常、敵雖嚴重戒備、仍難應付、

▲中央社十六日南京電　中央婦女部請勞工局規定待過產婦條例、

▲中央社十六日南京電　張定璠請設立牲畜出口檢驗所、國府銑照准、

▲中央社十六日南京電　萬福麟擬以重砲攻涿、鄭作

華反對、雙方意見甚深、

▲中央社十六日南京電　第一軍政訓處刪自宿州致本社云、南京中央通訊社轉各報館均鑒、前方戰事甚爲激烈、何總指揮定日內由固鎭來宿州、民衆正籌備歡迎、二軍已參加最前線作戰、劉軍長在張家集一帶指揮、特聞、

◎廣州浩劫之善後

▲路透社十六日香港電　南華晨報載廣州俄領署、奧斯科所派摧毀廣州之俄人五名、於交綏時被擒、均加槍斃、今晨下午兵士一隊入俄領署、知總領事已於星期六日離廣州、署內中俄男女自副領事至錄事、均被解往公安局、外間傳說領署職員至少有一人已被槍斃、但官場尙無徵實消息、據廣州來客云、赤俄十名赴刑場時、曾遊街示衆、肩揷小旗、上開罪狀、路人有以裁紙刀刺之、有揮手擊之、據未徵實消息、廣州俄總領事已被擒、於昨日處決、又傳俄副領事亦在被拘槍斃諸俄人之列、據避難來此者云、廣州城殘破不堪、全城各街之赤黨屍骸、至少當有三百具、現猶在搜捕云、

▲東方社十六日香港電　俄軍官六名（一說十一名）由薛岳親自鞫訊後、載於汽車上、上揭大書「爲市民報仇」之旗幟、游街示衆、市民大聲呼快、

▲電通社十五日漢口電　李福林軍搜索潛伏市內之共產黨分子、不遺餘力、被捕槍殺者、已千餘人、路上死屍累累、非常悽慘、

◎武漢大捕共產黨

▲俄領事館爲軍隊占領

▲東方社十六日漢口電　衞戍司令部廣共產黨之活動、突於今日清晨三時、於舊英德俄租界、布特別戒嚴令、禁止中西人等通行、從法租界及他處、拘獲中俄兩國共產黨員約三十名、

▲東方社十六日漢口電　漢口俄國總領事館今晨被衞戍司令部之軍隊所占領、館員全體被拘、俄國總領事似亦被拘、其餘俄人約三百名均遭逮捕、該司令部之方針擬澈底掃除共產黨、

▲電通社十五日漢口電　武漢軍事當局以武陽夏三鎭潛伏共產黨不少、且已發見其暴動計畫、故特頒布戒嚴令、嚴行搜捕、一方將軍隊集中羊樓司、相機進行、惟和平空氣仍極濃厚、人民方面、更不願再見戰事云、

▲路透社十六日漢口電　今晨華兵在前德俄租界挨戶搜捕共產黨、先拘俄領事署中之中俄人員、次拘商店俄人、凡被疑爲赤黨者、均被逮捕、晨起較早之外人、見俄國男婦逮縛行於路上、有衣履不整者、有赤足者、數婦人且哭泣甚哀、有無辜被拘者、俟審明後、可望開釋、前俄租界之警察局現拘禁多人、俄領署人員大約拘禁司令部、預料若輩將被驅逐出境、

蘇州 萬源成珠號

平價發兌珍珠寶石時裝頭箍珠花嵌用禮品一應俱備不去線碼包退回換專收珍珠鑽石翠藍寶石出價從豐

總號蘇州觀前　分莊上海老北門候家路以便就近接洽此佈

冬至送禮 宜選珍品

本號羅列各種鑽石珍珠翡翠首飾玲瓏細琢珊瑚瑪瑙翡翠玉器擺件價廉物美送禮最爲合宜

品珍號啓　南京路大慶里口　電話中一二六八九

洋冬送禮之妙品

鑽石珠寶　翠玉擺件　古玩玉器　洋裝首飾　○○大件銀器　○○光學眼鏡

上海英租界三茅閣橋愛多亞路一八四號全昌號啓　電話中央3896

河南路拋球場

只此一家　並無分出

時和

洋裝金銀首飾老號

洋冬第一禮品

洋冬已屆禮品登場所有裝飾品品陳設一切洋裝金銀大小器皿如山積足供選擇各界光顧無任歡迎

5872

洋冬送禮

建瑋

上海第一家洋裝首飾號

自製金銀器皿　種類繁多　欵式最新　價格克己　冬禮珍品

河南路拋球場七號　電話中央六八四五

◎北京外交雜聞

▲路透社十六日北京電　華人與韓人間之爭端、漸形嚴重、想不久當有外交行動、朝鮮政府稱、韓人在滿洲者約七十萬人、以吉林省爲最多、多數以種田爲業、租地植稻、致許多荒地今已變爲腴田、每年此時輒續定租約、今華人田主不許續租、風潮因是而起、聞田主之不允續租、乃中國當道所唆成、中國當道因韓人在滿已住十年、穿中國衣服、操中國語言、故要求其入中國籍云、

▲東方社十五日北京電　中日合辦之中華匯業銀行總理章宗祥氏、因病表示辭意、其後任已內定由現任外交總長王蔭泰氏兼任、擬提出十七日之股東大會、徵求同意、

◎意相之法意邦交談

▲路透社十五日羅馬電　意相墨索里尼向內閣報告關於法國與南斯拉夫國條約及意國與阿爾巴尼亞國條約之法意邦交、謂渠以爲法意間良好與耐久之諒解、不獨可能與可欲、且屬必要、巴黎與羅馬之外交代表不日將研究此問題、查此問題既非嚴重、亦非不可解決、將來必有兩國負責代表晤簽一協定書之結果、意相又言及國內形勢、謂國內安寧、縱尙有反對摔喝黨之份子、然亦無足爲害、幽禁海島之六百人、內有二百五十人行將出獄、渠已飭將得罪其個人之人、一律釋放云、

◎德國鐵路向美借款

▲路透社十五日柏林電　德國國有鐵路督辦現與賠款總經理談判、在美募債一萬萬元、以謀路政發展事、德國官吏連路員在內、皆已加俸、僅恃現有之鐵路收入、將無以應付、故不得不借外債、大約此債將用優先股形式、

◎陳友仁之踪跡

▲路透社十六日香港電　聞陳友仁偕二華人本月四日乘直赴廣州之瑙威船離橫濱、但廣州迄未傳出陳友仁踪跡之消息、

公電

◎江西省黨部改組委員會電　各報館均鑒、本月九日停泊九江英艦兵士、藉檢查爲名、搜索太古工人銀錢、復鳴槍示威、刺刀殺傷趙姓工人、血流如注、生死莫測、槍柄打傷張姓工人數人、亦甚危險、羣情憤激、莫可言宣、除一面咨請本省省政府嚴重交涉外、謹此電聞、務懇一致援助、反對英帝國主義此種兇橫無人道之行爲、以保主權而重人命、江西省黨部改組委員會叩元、

◎南京特市各區黨部聯合辦事處電　各報館、轉各級黨部各軍政機關各民衆團體均鑒、頃上蔣總司令文日、竊自同志高蹈、軍與黨均失重心、値此多事之秋、軍事領袖非公莫屬、此次東山再起、萬衆歡騰、請速洊寄復職、完成北伐、江天在望、無任翹企、中國國民黨南京特別市各區黨部聯合辦事處叩、希即一致敦促復職、是所至盼、特聞、中國國民黨南京特別市各區黨部聯合辦事處叩、

◎安徽省黨部改組委員會電　各報館暨全國同胞均鑒、張逆發奎黃逆琪翔、當本黨忠實同志力圖團結中央執監會議行將開幕之時、竟敢盤踞廣東、勾結共黨、甘受第三國際之利用、重蹈唐逆生智之覆轍、不惜以革命策源地之廣東、而欲使之赤化、不惜以消滅業賀首功之黃紹雄同志、而欲置諸死地、更不惜以總理所謂爲革命基本隊伍之黃埔軍、而欲一網打盡、迹其用心、實屬罪大惡極、務望本黨軍事領袖武裝同志、聯合戰綫、敵愾同仇、滅醜類以朝食、翦黨國于苞桑、敝省黨部、與全皖民衆、誓爲後盾、並希全國同胞、一致申討、黨國前途、實利賴之、安徽省黨部改組委員會叩銑、

國內要聞

◎國府宣布對俄暫斷外交關係

▲各地蘇俄領事一律撤銷承認

▲國營商業機關一併勒令停業

國民政府十四日發布通令云、查國民政府統治下各省之蘇俄領事館、及其國營商業機關、恒爲宣傳赤化蔽匿共黨之所、本政府疊據報告、早有所聞、徒以顧念邦交、未即深究、本月十一日廣東事變驟起、共黨佔領省垣、斷絕交通、焚掠全市、肆行殺戮、究厥原因、皆由共產黨藉蘇俄領事館及其國營商業機關、爲發縱指示之地、遂致釀成劇變、勢若燎原、即其他各省地方、亦不無暴發之虞、本政府爲維持治安預防發亂起見、勢難再事姑容、以貽黨國無窮之禍、應即將駐在各省之蘇維埃社會聯邦共和國領事、一律撤銷承認、所有各省之蘇俄國營商業機關、應一併勒令停止營業、以杜亂源而便徹究、著由外交部督率所屬、並會同主管機關、安愼辦理具報、此令、

◎譚延闓對報界之談話

▲關於粵變及最近黨務軍事情形

十五日下午三時、國民政府招待新聞記者、到京滬各報記者數人、由譚延闓出席談話、首先略謂、「兄弟在上海逗留了十幾天、前幾天纔回到南京、我沒有什麼整件的事情、可以報告、諸位隨便發問好了、」各報記者乃先後發問、雙方問答如下、（問）蔣總司令復職問題如何、（答）蔣氏本人並無一定主見、其前提完全係爲黨爲國、蔣氏與余談話、主張軍政軍令分開、此次被預備會推舉、出山與否、或取決於全體大會、（問）關於粵變、政府接有特殊可靠之報告否、（答）無特殊者、此類消息大概散見報章上、（問）預備會議情形如何、（答）預備會議、大家意見甚接近、關於取消特別委員會、無一人堅絕反對、全體會議本可即行召集、並無必須籌備之事項、成問題者僅粵變、廣東方面委員以爲是局部問題、其他委員及武裝同志則十分注意、廣東方面委員又提出保障問題、故公推將總司令出山、（問）彈劾汪精衛等、確否、（答）監察委員並未正式提出、不過數監察委員有此意思、至於預備會並無拘束能力及表決權限、不過汪個人表示不列席全體會議、其他尙無表示、即監察委員提出彈劾、亦須待中央全體委員判斷、（問）粵變是否汪精衛主動、（答）主動頗難說、雖然汪氏袒護張黃、不能以此即行肯定其主動、且張黃未必聽從汪氏指揮、以前在武漢時各情形、可以證明、（問）北伐進行如何、（答）仍積極進行、今日西北軍及津浦線雙方開始總攻擊、（問）先生對於此次粵變觀察如何、（答）此次粵變不成大問題、實係一種無意義的行動、即彼輩佈告中所謂「造成大恐怖」也、鮑羅庭回到俄國、曾有一長詳之報告、痛罵中國共產黨員、主張應先利用外蒙古、侵略內蒙古、在南方則專事造成大恐怖、無錫宜興以及此次粵變、皆初徵也、一俟出兵討伐、當不成問題、但以後各地則應極力預爲防範、（問）特委會仍行使職權否、（答）現在暫時停止、所謂西山會議派皆已星散、其他人數亦極稀少、且進行用何種名義、採何種方法、皆難解決、故只好暫時停頓、吳稚暉先生主張、常務委員先行工作、亦不易辦到、蓋在廣東時選出之常務委員四人、蔣汪等三人不到、剩下僅余一人、在武漢時選出者多係共產黨、此外只孫科及余二人而已、而特委會又不便自己取消、故照例公文、仍行答覆、惟新的命令暫不發布、新的事業暫不進行、其他黨務紛糾甚多之各省、亦照樣暫行停頓、（問）全體會議預計能足法定人數否、（答）十九人列席、即可開成、在上海舉行預備會、共有二十餘人、協和展堂兩先生尙未列席、湖北江西方面亦有未到者、大家一致敦促、大約不會不足法定人數、（問）國府通緝汪精衛、確否、（答）通緝問題、尙未解決、但以前曾經加以討論、（問）湖南方面情形如何、（答）對湖南方面、原擬採用和平方法、惟近來時常反覆、故發生衝突、或非用武力壓迫不可、（問）聞汪精衛曾派人赴日迎唐歸國、以致湖南情態嚴重、未知有無此項事實、（答）外間盛傳此說、但亦無確據、前晤汪、渠云孟瀟派人往見、渠勸唐不要再幹、（問）對俄領館是否即行驅逐、（答）此次廣州事變、完全係俄國領事館主動、所謂紅軍、即藏匿在該領館內、國府將請全體俄領下旗返國、現在中國設有俄領館地方共計三處、廣州上海漢口是也、從前湖南亦有俄領館、一班民衆已迫之出境、此種斷然的處置、非常必要、不如此不足以洗剿共產黨之巢穴、國府業已發布通令矣、

◎陳可鈺談粵變經過

▲第二方面軍回粵之經過

▲張發奎等之反覆與謀叛

中央社駐港專員通訊云、前第四軍黨代表陳可鈺、以汪精衞前此回粵、釀成廣州事變、陳於病榻聞訊、爲之惋惜不置、現陳已漸痊可、特爲記者（中央社）述其經過情形如左、足證張黃此次謀叛、於汪精衞陳公博實有偉大關係也、

陳言、向華本余之舊部、從余幾及十年、余器其材、常加意愛護、計張自爲第一師少校參謀、至民十五爲十二師長、皆由余卵翼而扶植之、故張之於余、情感甚篤、余對之每有改正、均能怡然聽從、去年留駐武漢、爲共派所包圍、致誤入歧途、余深爲惋惜、而苦無匡救之方法、及武漢舉行淸黨、前此容共反共之見、已渙然冰釋、適蔣總司令致書於余、勸余撫慰向華、使之共同努力於國民革命工作、余商之於李主席任潮、任公欣然贊同、余於是有南昌之行、既抵南昌、遂與張部軍官會晤、惟談話之間、各軍官對於粵東政治均表示不滿、對於勞績昭著之李主席、亦多有微詞、向華欲擁余爲之代、余不禁駭然曰、余此來目的、在於調停、乃因以爲利、豈尙有人格之可言、若謂革命而可以不要人格、不要道德、則余殊不欲爲革命黨人矣、且余不願見有部下倒長官之舉動、尤不願使廣東捲成雲南四川之混亂局面、任潮軍長沉毅有爲、余決意擁護之、向華經余勸告、乃翻然覺悟、籌且語余曰、我前爲鄧演達所騙、致懷疑於介石、今爲葉挺所騙、致懷疑於任潮、余得見黨代表、始知所謂廣東政治腐敗、任潮袒護新舊軍閥及官僚等語、皆係葉挺譸張之詞也、余見向華對於廣東已完全諒解、乃爲之籌足餉項、指定部隊回粵路綫後、與之同行回港、當時向華且戲余爲彼之保鑣也、余且以爲調和舊部團結四軍之苦衷、行將如願以償矣、孰意張部回粵後、爲陳公博蠱所惑、一變其前日之態度、張部方抵廣州、即遍貼駭人耳目之標語、調査各機關團體之主任人員、釀成一種恐怖之空氣、余召向華責之、向華諉其過於第二方面軍政治部、余念向華本頗思振奮有爲、不如使之共肩粵中黨務與政治之責任、庶足以和衷共濟、弭患於無形、同時向華亦請以公安局一職位置其十一軍軍長朱暉日、余遂與決定下列各項問題、㊀任向華代理軍事廳廳長、㊁任朱暉日爲公安局長、而以鄧彥華調任建設廳或實業廳、㊂以謝嬰白任軍事廳參謀長、㊃以向華兼任省黨部組織部長、決定後遂請之於李主席任潮、任公一一允之、且立即簽發軍事廳及公安局之委任狀、詎向華意復變動、命下之後、辭不就職、調和之舉、既未盡如願、而默察張部黃琪翔輩之態度、亦異常倔强、黃一日過余就談、其對於特別委員會、既表示堅決之反對、同時對於討唐問題、亦有異言、蓋彼以爲唐雖應討、然必須經中央執行委員會之議決、而不應奉行由特委會產生之軍事委員會命令也、余當時以爲唐既應討、則逕討之、何須咬文嚼字、徒事遷延、且特委會之產生、乃寧漢滬合作之結果、當各方協商之際、精衞先生亦曾參與其間、未聞發生異議、何能退有異言、余乃據此而駁黃琪翔、黃雖無詞、然卒不肯屈服、余念張黃對於粵政府之措施、既多縶枘、留駐省垣、終非良策、乃一面勸向華出洋、一面獻議將第二方面軍移駐潮汕、張黃卒納余之勸告、任公遂給向華出洋費港幣五萬元、（向華所要求者僅大洋四萬元）而第二方面軍且計劃到潮後之佈置、欣然預備出發矣、孰意汪精衞先生竟於此時回粵、復掀無窮之大波、汪自武漢淸黨後、當不能脫離自稱左派的如陳公博甘乃光顧孟餘陳孚木輩之包圍、遂思利用第二方面軍在廣東之機會、造成一新局面、余於此不禁憤然、故余與汪晤會之際、直語之曰、先生於此時回粵、有兩不可、一則激起兩廣之糾紛、一則釀成第四軍之分裂、近日報紙上之歡迎聲中、已含有濃厚之火藥氣味矣、汪聞語愕然曰、嘻余誠爲不祥之人矣、聆先生言、余此次回粵、與四月赴漢、將毋得同一結果、余四月赴漢、本欲勸回彼方忠實同志、使與寧方合作、而結果竟成寧漢之分裂、然一誤不容再誤、余將急離此間、直赴東京、余聞汪語、私心爲之欣喜、孰意陳甘輩又鼓動何香凝、以阻止汪精衞之他行、汪留則余之調和事業、卒不免歸於失敗矣、因汪主分裂、余主團結、而汪之魔力、又爲余所不及也、廣州事變之經過、大略如此、余身歷其中、無所匡救、眞不勝悲痛也、

康成造酒廠罐頭食物部

冬節禮品　烟酒食物　最爲適宜

上海法租界大馬路東首朱葆三路口

上海南京路

麗華公司

特別大減價廿五天

◎新到冬令合時貨品

◎全三樓擴充賣貨場

◎增設五三角廉價部

◎星期下午照常營業

補腦

百齡機　大瓶二元　小瓶一元　上海九福公司發行

凡思想滯鈍。遇事即忘。心中鬱悶。此皆平時用腦過度。腦筋殘傷所致。若不調治。恐成神經衰弱之症。百齡機。富有補腦之功。使腦氣筋恢張發達。連服數瓶。思想漸漸靈通。記憶力漸漸强。久服無間。竟能增加壽命。試服一月。其效即驗。

國內要聞二

共產黨突據廣州詳情

十一日廣州通信、粵垣自上月十七日政變以後、謠言蜂起、赤色工人倍覺活躍、人民無日不在危懼之中、不謂共產黨果乘機暴動、今日全城竟入共黨之手、緣省城各軍隊、近日因東西兩江軍事吃緊、紛紛出發前方、駐省兵力、極爲單薄、祗公安局少數保安隊而已、共黨遂利用此機會、密賂省港罷工工人約二千之衆、赴省潛伏四處、同時發難、並先派人往張發奎之第四軍敎導團運動、結果四軍敎導團一團加入共黨、作爲內應、斯時又令市內所有工人組織之團體、密爲佈置、起事之日、本定十二日晚、但省政府已得有此種消息、正謀應付方法、詎知共黨遂採用迅速之手段、先發制人、即於十一日晨四時舉事、因駐省軍隊寥寥、不足抵抗、遂被共黨佔據、此次之事變、廣州當局在事前曾接汪精衛由滬拍來一急電、令張發奎防範、張召黃琪翔商議、時黃正指揮各軍出發西江、追擊張氏萬急電、乃即由肇慶乘江固軍艦回三水、九日上午八時、由三水乘專車返省、是日即與張發奎赴朱暉日私邸中、商量應付、張發奎祗注意工會糾察隊及農團軍、而不知第四軍敎導團已受運動、故一經爆發、遂致手足無措也、

共產黨密謀既定、遂於十一日晨四時許、實行爆發、由前廣州工團領袖蘇某何某居中指揮、率領靑年學生及工人二千餘人、號稱中國共產黨靑年團、手執紅旗、頸繫紅領帶、分五路包圍公安局、同時東郊農軍·及第四軍敎導團、亦紛起發難、向公安局進攻、朱暉日猝不及防、立即逃遁、(朱乘鐵甲車衝出、逃至西堤、乘兵艦渡河、)保安隊以指揮無人、軍心渙散、稍一接觸、即被繳械、共產黨遂實行佔領公安局、立即將所有監犯、完全釋放、給予槍械及紅旗紅領帶等、率同舉事、共黨既佔有公安局、立即派隊分佔電話電報電燈自來水各機關、一面又派隊接收財廳市廳及各行政機關、全市遍插紅旗、遍散紅字傳單、及組織蘇維埃政府支部、張發奎黃琪翔無所措手、即率衛隊數人出走、落兵艦逃避、極爲狼狽、現廣州各重要軍政機關、均被共黨接收矣、

共黨自攻入市區、即分路放火、東堤黃沙均有火起、火頭分四五處、以東堤爲烈、中央銀行附近火燄燭天、不可嚮邇、河南方面亦有火警、惠愛維新兩路、均被搶掠一空、商店民戶一律閉門、全市陷於恐怖狀態、途中行人絕跡、只有紅旗觸目飄揚、及共黨之紅領帶飄拂而已、(傳說中央銀行已全部被焚、)共黨既將各機關接收、於十一日下午二時、派人下各輪船分送紅旗一面與各海員、諭如聞號令、即須登岸參加、又有共黨宣傳員下船、向各海員宣佈、謂我們工人久被惡政府壓逼、現在廣州全市已落我們手中、你們皆屬無產階級、宜即登岸參加一切工作、你們職位必得永久保存、無庸恐懼等語、至三時號令已到、於是各輪海員乃一律離船登岸、共黨並給手槍械、使此輩參加工作、

廣州市被共黨佔領後、市面即發見手執紅旗腰纏紅帶之共軍、幷有汽車多輛、滿載武裝共軍、巡行馬路、散放各種傳單、公安局已改爲工農兵聯合辦事處、各工會工人、已定於兩日後舉行慶祝勝利大會、一面組織工人政府、現各馬路均懸有紅布橫額、上書「打倒反革命的國民黨」「勞農政府係給工人衣食」「八小時工作」「工人監督生產」等字樣、街上派傳單、其題目爲「廣州蘇維埃革命紀實」文曰、工農兵聯合的革命勢力、經過一次英勇的爭鬬、奪取了廣州的政權、大部份留守廣州的兵士、都在紅軍的指導之下、造成了這次的暴動、十二月十一日晨四時、五千工人赤衛隊佔據了公安局、繳了公安局保安隊的械、釋放了一切革命的政治犯、隨即由一隊隊的兵士、一營營的赤衛、用手槍炸彈、佔據了一切反動政府的機關、許多革命隊佔據了廣州市一切軍事要隘、現在已經佔了第四軍部·廣州衛戍司令部·公安局·省政府·財政廳·軍事廳·國民黨省部·電話電報局·電燈局·郵政局·中央銀行·粵漢廣三廣九三車站、其他次要機關、尚在肅清中等語、又發口號如下、「打倒屠殺工農的李濟琛蔣介石張發奎汪精衛」、「打倒國民黨反動統治」、「打倒反革命的國民黨」、「工農兵聯合建立農工兵政府」、「中國共產黨萬歲」、

此次廣州市劇變暴發、十一日省港交通即完全斷絕、廣九車站貼有今日直通慢車暫停往省等報告、查十日晚夜深、東郊之戰、廣九路南岡站軌被共軍掘斷多處、故火車不能往港、而十一早由港赴省之車、亦中途折回、至船航方面、則因各輪海員均已離船、參加共黨工作、其西安輪船於十一日由廣州英領事派海軍代行職務、始得回港、故是晚香港各輪、亦停止赴廣州、電報亦已中斷、

十二日廣州通信、共產黨自攻陷廣州後、即組織工農兵蘇維埃政府、並在公安局設立工農兵聯合辦事處、發號施令、居然以政府自居、十一日下午二時、共黨各要人召集工農兵等、在中央公園開重要會議、釐定職員如下、主席蘇兆徵、(未到由張太雷代表)人民內務委員黃平、人民肅清反革命委員楊殷、人民勞動委員周文雍、人民外交委員黃平、人民司法委員陳郁、人民經濟委員何來、人民土地委員彭湃、(以趙自選代表)·人民海陸軍委員張太雷、秘書長惲代英、工農紅軍總司令葉挺、工農紅軍總參謀徐光英、按上列名單、係根據該黨機關報「紅旗號外」轉錄者、查委員中之黃平、係全國總工會執行委員、楊殷係楊匏安之姪、周文雍爲工業學生、張太雷係人民週報主筆、陳郁爲中華大學學生云、

張發奎黃琪翔等因變倉卒、逃赴河南李福林私宅、陳公博亦隨行、即夕開一緊急會議、張愧憤無以自容、席間謂廣東弄至如此糟糕、我實對不住廣東人、只有從此下場、聊以補過、後經部下勸阻、遂落江大兵艦、十一日下午、發砲反攻河北共軍、同時並向李福林借兵、渡河助戰、死力衝鋒、東堤南堤之共產軍、紛紛逃避二馬路、以避火線、福軍乘勢登岸、追逐共軍、劇戰移時、共軍不支而退、福軍遂佔領東南堤一帶、同時朱暉日亦率隊衝入維新路、進攻公安局、立即出示安民、但不久即有大隊共軍反攻、將福軍及朱暉日等重復逐出、退返河南、張發奎等以共軍聲勢浩大、弄有重大兵力、極難蕩平、已飛電江門四邑軍隊、回師救援、十二日駐守台山新會一帶之薛岳李福林部隊、約二千餘人由新寧鐵路抵江門、即在江門封用民船十餘艘、開回廣州、下午四時下船、明(十三日)晨可抵廣州、聞黃紹雄亦於十一日抵梧日本輪船兩艘、滿載陳濟棠軍約千餘人、由油欄來廣州、聞係加入討赤、

此次共黨所以敢在廣州實行爆發、實有蘇俄要人在後指揮、查共黨現以東山蘇俄領事館爲大本營、人民委員會日夕在此開議、俄國要人克夫捷等均列席、鄧演達亦居中策畫、至於公安局則爲前敵總指揮部、一切作戰計畫、皆由俄人四名(姓名未詳)指揮、

共軍於起事前、探悉公安局內駐軍極爲薄弱、故先行圍攻該局、其初來時、約在四點鐘、已被保安支隊擊退、未幾復糾合大隊圍攻、保安隊以衆寡不敵、被擊斃數人、即被攻入、盡將男女拘留所犯人釋放、即將局中員役拘入拘留所中、有不從者、即槍斃、故多有被斃者、四區正署長趙君勁聞亦遇難、分駐各處之保安隊、則共斃百餘人、又公安局長朱暉日、每晚駐局度宿、此次突被共軍圍困、因所屬之保安隊力弱、不能抵抗、朱乃乘鐵甲車衝出、向西堤駛走、沿途被擊、該鐵甲車駛至西堤時、衝一鐵網而出、該車電油箱、被槍擊穿、車遂停頓、朱乃率同衛隊冒險逃出、公安局則確被共軍燒去大部份、重要囚犯被釋出者、有粵路局長李作榮·自來水公司總理王華航等、均於十二日乘泰山輪赴港、

城內外各馬路、除逃難者外、行人絕跡、工人四處搶掠、而以金屬印務等工會工人恣掠尤甚、被搶掠之商店、最多者爲惠愛路一帶、其他如打銅街十三行等處、亦有被搶者、逃難者哭聲震天、背有紅帶之工人、在馬路上沿途搜掠行人財物、每見有逃出長堤欲搭輪赴港者、多被此輩工人奪其所攜帶之一切財物、以致空身逃落港輪來港、共黨又沿途分派槍械、見有苦力工人及被釋之囚犯、其身體強壯者、則以槍械及一紅布帶與之、曰兄弟、今日之世界已爲我輩有矣、請從我來、人亦有多從之者、即心所不欲、亦不敢不從、其後在長堤方面、多有拋棄紅帶、及將槍枝放於海中者、共黨放火焚燒之事、相繼而起、南關之博愛醫院、被轟三砲、即行傾塌、十二早四時城內近城隍廟處、又縱火焚燒、西瓜園油欄門花地芳村一帶、自十一日起火後、至十二日上午始熄、已成瓦礫之場、中央銀行亦已熄火、惟廣西會館·東關·新城泰康路·西關叢桂南·西堤二馬路·大新公司後面各處、仍有火警、焚屋多少未詳、惟電力公司安然無恙、故廣州尚未入黑暗世界、

河南方面、據今日調查所得、仍加緊戒嚴、各路均有福軍佈守、幷派出步哨、各橫水渡及電船碼頭、對於形跡可疑之搭客、均嚴加搜檢、大基頭龍尾導一帶繁盛街道之各商店、均照常營業、途人攘往熙來、安寗如昔、

自廣州事變發生後、港輪除一懸華旗之粵安輪照常開駛外、餘均停止赴省、惟十二日已次第恢復航行、查是早由省至港者、有泰山金山兩輪、均滿載搭客、而由港往省者、又有佛山輪、搭客不多、夜航則有哈德安·東南·廣東各輪、照常於十一時啓行赴省、至各輪渡則尚未啓行、各路火車、九廣直通快慢客車、自十一日停行後、迄今尚未開駛、粵漢廣三兩路火車、亦一律暫行停開客車、交通爲之斷絕、因各車路均爲共黨佔領也、

十二日香港通信、共黨起事前之數日、記者曾得友人報告、云東山方面之俄人經已秘密集議數次、將在粵有所活動、以此消息、證之前星期上海來電、謂赤俄已派有共黨要人、及留俄華人學生來粵、則所謂東山俄人之集議、自是可信、嗣查得蘇俄諜據廣州爲共黨大本營、蓄意已久、近爲協助廣東共黨進行起見、特派俄人克夫捷等偕同鄧演達回粵、指導一切、克氏已於前數日抵省、寓於東山俄領事署、克氏抵粵後、曾召集共產黨徒會議兩次、關於進行步驟、有所討論、某要人回省後、遂即決定以敎導團協助農工、實行其共產政策、此廣州共黨起事前之俄人來粵踪跡也、至此次廣州事變之近因、實因黃琪翔軍隊在西江失利、有兵一團、被黃紹雄部在都城繳械、故廣州防軍盡數調赴西江應援、留駐省城軍隊、其數有限、即如第四軍部僅有兵五十名駐守、後方空虛已極、共產黨遂乘機提出要求、請政府釋放淸黨被拘之數百工友、彼等願協助政府、攻打桂軍、當局即開緊急會議、李福林未有出席、黃琪翔頗欲容納共黨計劃、陳公博更爲主張、但朱暉日極力反對、遂無結果、當時共黨謂朱有意通敵、請黃琪翔派兵攻朱、黃亦以省垣空虛、即由北路調敎導團一團回省、詎該團到後、有兩營與共黨聯合舉事、有一營不肯附從、多被槍斃、同時響應者有工人糾察隊及農軍、於是大亂遂作、共黨發難後、即散佈打倒李濟琛張發奎黃琪翔朱暉日標語、分路收繳警察槍械、幷圍攻公安局、拋擲炸彈八枚、將公安局頭門炸燬、但各警區事前已得有警報、亦非盡無預備、且除原有長槍外、當鄧彥華將卸任時、幷添置駁殼槍數百枝、每區分派二十餘枝、故警區於共黨撲攻時、亦極力抗拒、惟共黨皆死衝進、至有手持竹竿、亦不避彈雨衝入者、警兵衆寡不敵、且局長朱暉日以事急避去、各區失去指揮、結果多被攻入、而警兵被劊者甚多、共黨中不少女子、手持者均新出箱之槍械、一望而知爲必有人接濟、斷非只嶲各鄉農軍及工會糾察之槍械也、昨民政廳長李章達、及四軍憲兵軍官呂定國、搭西安輪來港、據呂氏自述、共黨初起事時、彼曾率憲兵與該黨戰、但該黨愈來愈多、彼卒不敵、即覓路改裝下船、暫避其鋒、李章達則改穿大成藍布對襟衫、內穿一件棉紗緊身、腳穿値二十餘元之皮鞋、看似工人模樣、閒行經南關時、有共黨喝問何往、且曰搭船往香港乎、李答曰否、往西關耳、共黨乃喝之曰、快走喇、李乃低頭而去、李自言此次但能脫險、任令呼爲牛馬、亦不與較、又謂此次彼等實全無組織之舉動、徒犧牲性命耳、故不贊成云云、至事起之前、李福林在河南已接探報、即派電船過河北、幷以汽車駛至張發奎公館、欲先接張氏、幷往接黃琪翔陳公博、一同渡河、適張黃陳三人同在一處、乃即同乘汽車至士敏土廠步頭、同乘電船渡河、此張黃陳三人脫險之情形也、張發奎等黃琪翔到河南後、即請福軍派兵靖亂、昨十一日下午三時、福軍用廣三路輪運兵過河北、張發奎親下江大艦、發砲掩護福軍渡河、與共軍大戰、聞東南關已被福軍佔領、但共軍仍踞守西關、惟十三行及登龍街一帶、已有福軍開到、在此堅守、昨日泰山輪來港、搭客極擠擁、中有朱光華鄭彼初何炳賢等要人、黃鳴一等亦已來港、至共黨發表之告示、下署第三國際中國共產黨執行委員周恩來蘇兆徵何來黃平等十餘人名、廣州各商店殷戶自共黨起事後、多數攜帶數簿契據、避難來港、因共黨到處放火、且恐共產實行、則現存物產、必不免奪去、故只得保存其數簿契據、以俟將來之解決而已、聞今(十二)日福軍已由佛山及江門等處調回部隊二千餘人到省城、此項軍隊多封用拖渡運回、以故來往各鄉輪渡、又多停止、

粵安輪船今日下午一點鐘、自廣州開行來港、至夜十點鐘抵步、該輪搭客極多、皆是來港避難者、携男帶女、面露倉皇之色、狀至可憐、據船中搭客云、當該輪由省開行時、尙聞城中槍聲四起、秩序紊亂、見有火頭三處、在西堤遙望油欄門口、火勢尤烈、西關方面及南堤兩處尙繼續焚燒、無人往救、城內外各馬路、除逃難者外、行人絕跡、工人四處搶掠、而以金屬印務等工會工人恣掠尤甚、被搶掠之商店、最多者爲惠愛路一帶、其他如打銅街十三行等處亦有被搶者、逃難者哭聲震天、背有紅帶之工人、在馬路上沿途搜掠行人財物、每見有逃出長堤搭輪欲赴港者、即將所携帶之一切財物搶去、故難民皆空身逃落港輪來港、誠空前未有之慘狀也、又據船員述稱、在長堤一帶、祗聞城內有槍聲、未有福軍之動作、大約彼輩由城西登岸、繞道進攻赤軍、亦未可定、至河南方面現正加緊戒嚴、河南各處繁盛之街道商店、多暫行停業、然茶居則尙開市、秩序尙不至若何紊亂也、

首都黨團對廣州變亂宣言

本月十五日下午一時、首都各級黨部各民衆團體、假金陵大學大禮堂開代表大會、對於時局有所討論、革命空氣、異常緊張、至五時散會、結果發表宣言如左、

萬惡的共產黨、自從東南方面清黨以來、由整個兒賣國的毒計、變成了另圖禍國的陰謀、由欺騙農工麻醉靑年的策略、變成了混身軍隊殺人放火的技倆、現在忽然又在廣州市演出佔據政府、屠殺民衆的慘劇、而施行他們的恐怖的政策了、像他們這種獸行、更足以暴露他們罪惡、共產黨是我們中國的逆賊、全社會的敵人、我們祗有嚴厲對待、絲毫不可以寬縱假借、最可憐革命根據地的廣州、竟成了共產黨的屠殺場、繁華燦爛的五羊城、竟成了共產黨的盜匪窟、論到那些抱着野心的軍人政客們、縱賊養禍、亦是罪無可逭、在目前這種嚴重的局面、我們主張敦促蔣總司令復職、即速討平廣州的變亂、徹底肅清中國共產黨、然而際此中央無主、百務停頓的時會、國民革命、若續若斷、人民痛苦、無以復加、舉國翹盼的中央全體正式會議、我們要催促早日舉行、解決目前危撼的局面、確立黨國健全的基礎、提高黨權、祛除腐化、若是容留西山會議派多腐化一日、即爲萬惡共產黨多造一日的機會、我們要求討平廣州的變亂、完成北伐的大業、凡是惡化腐化分子、都是革命的障礙、國家的毒菌、惟有同時肅淸、我們才能得到眞正的光明的前途、中央黨務學校特別區分部、南京特別市一二三四區黨部、津浦路特別黨部籌備處、南京市總工會、江蘇省農民協會、特別區農民協會、南京市婦女協會、全國學生總會、南京市學聯會、第四中山大學、金陵大學、十二月十四日、

十軍二十八師在宣城譁變

▲全城精華被刦一空

十四日蕪湖通信、第十軍自接洽就緒後、派往防堵之三十七軍第一師、因須參加北伐工作、第三師則因塡防蕪湖、均已陸續向蕪撤退、第三師長談經國、爲料理所部回防等事、已於十三日先行由貴池回蕪、不意王天錫部之二十八師、於十三日整裝向當塗開拔集中之際、竟乘機全部譁變、該縣本無其他部隊駐紮、故得肆所欲爲、刦獄放犯、擄掠各公署、全埠精華被搶一空、人民被擊斃及受傷者、十餘人、損失至鉅、該項變兵直至當晚始整隊携械出東門向廣德四安一帶逃去、該縣商民迄今仍在罷市中、縣長孫傳軒於十四日晨急電省政府主席陳調元、報告事變經過、並懇迅速就近派兵前往、以資鎭攝、因此三十七軍撤回蕪湖之舉、或將延緩、且有準備分兵追擊變兵之訊、第三師談師長決於十五日再回貴池防地、至第十軍軍長楊勝治、對中央表示絕對服從、已將第二十九第三十兩師調集當塗待命、

杭州快信

▲民政廳長朱家驊、對於任用縣長、暫不考試、擬改用考察辦法、

▲民政廳通令各縣縣長警察所長、値玆訓政之際、應如何刷新改除、隨時條具意見、呈候採納、以便設施進行、

▲上海交通銀行行長王曉同來杭、與造幣廠長周佩箴、商榷鑄幣事宜、

▲杭州城內外七隅施粥廠、定陰曆十二月初一日開辦、已由倉董陳廷緒派金克明充東廠主任、孫禹齡南廠主任、朱履安西廠主任、汪樂生北廠主任、祝甫平中廠主任、朱緝書江干主任、鄒怡孫湖墅主任、着手籌備、

▲今日上午十一時、筧橋站特開軍事車一列、約三十餘輛、至拱宸站停候、聞係輸送一軍補充團、轉輪赴湖剿匪、

▲台州匪風素熾、現經省防軍第五團搜剿蕭清、溫嶺一縣、被匪焚殺甚烈、災狀至慘、省政府據報後、已令該縣政府詳查具奏、以便撫恤、

▲浙省化妝品貼用特種印花、已定一月一日實行、昨潘局長已將章程及日期佈告民衆、(以上十五日)

▲張靜江昨日到杭、今(十六)日到省政府與各委員有所商榷、

▲省政府委員馬寅初、昨對記者發表此後禁烟意見、在禁吸、不禁販、不包商、任用人員、採考試制、

▲民政廳長禁止懸賭、嚴禁賭博、

▲省政府整頓營產、凡有軍事性質者、槪由軍事廳管轄、(以上十六日)

法租界鄭家木橋 恒大錢莊
經營各國金銀國票洋券內國公債 二五庫券股票以及中交滬口各埠鈔票中央廣東湘贛桂豐洋券一切有價證券均極克己外埠函委推誠代理 電話中央六八八二

上海 光藝照相
法國照相師卡爾氏 靜安寺路三十四號 電話西一五九六 每晨九時起晚七時止

上海 公墓
江灣淞滬路段地 靜觀交通便利歡迎參觀 事務所寧波路公拐弄口 電話中央二二三六六 二九六號 接洽可也 章程函索即寄 (7285)

最馳名廣州食品酒家 四馬路丹桂第一台對門
燕華樓
最新式 電氣衛生邊爐
本樓特聘廣東名廚專辦各色菜品選用上等材料配製其道極味適口各界駕臨竭誠招待電話中央三四三七號

新粧剪髮必需妙品 「凡士林」生髮香油
髮能服貼 潤澤整齊 烏黑生光
香雅可愛 去除垢屑 生髮固髮
油質清潔 宜厚宜薄 上等粧飾
無以比最 試用方知
●惠顧者請詳細認明下列商標庶不致誤●
經售處永安先施新新麗華各公司化粧品部及各大藥房各洋貨號
總經理上海博物院路廿二號

拋球場大馬路口 鄭祥泰　拋球場二馬路南 老祥泰
皮貨大減價
貨眞價實 包退還洋
奉贈精美日用品 6186

信耶穌得永生
講道 王載先生
地點 崑山路景林堂
時間 陽曆十二月十一號至二十號每日下午五點一刻起惟十八號禮拜日改在午後三點鐘起
歡迎各界 同來聚會

壹仟元賞格
本公司總行夥伴名陳九別字世芳又名陳德祥廣東順德大良人年約卅四五歲不高不矮身才略肥面部飽滿肉色微白面口圓潤向充本公司總行開船寄貨之職已歷十有餘年茲查其騙吞本公司之欵甚鉅現已逃匿無蹤潛行竊避本公司除已稟官聽存案通緝外特用懸紅購拿如有知其下落將此人拿獲解來者即謝花紅銀一千元倘知其踪跡報信因而拿獲者亦謝花紅銀五百元貯欵以待決不食言此佈
丁卯年九月 香港廣生行有限公司啓 特C3455

大世界游覽儲蓄部存款章程
(甲)活期儲蓄 大洋一元即可儲存滿一百元期足一個月者贈遊券一張多則類推利息按月七厘每半年複利一次
(乙)零存整取 每月存洋五元(每戶五十元爲限)月贈遊券二張定期三年期滿取本利洋二百十元六年者五百念六元九年者九百九十二元
(丙)整存整取 ▲祇贈遊券不計利息 一百元爲一份(每戶以十份爲限)定期一年每份每月贈遊券五張多則類推期滿還本二年者月贈遊券六張三年者月贈遊券七張
(丁)整存整取 ▲既贈遊券又給利息 存洋一百元月贈遊券二張定期一年期滿取本利一百十元二年者一百廿四元三年者一百四十元五年者一百八十元
(戊)逐月付息 存洋一百元逐月付息月贈遊券一張定期一年每月支息八厘三年者九厘五年者一分
(己)對本對利 存洋一百元定期七年到期取本利洋二百元每月贈遊券二張多則類推
(庚)子女嫁娶 存洋二百元定期十五年備將來子女嫁娶之費期滿取本利洋一千元每年贈遊券四十張
(辛)長券存欵 存洋一千元定期一年年息八厘贈長年游券一張
◉注意 本儲蓄部辦公時間下午二時至十時(電話)中央六〇七號

香港皮鞋公司 上海北四川路一三九號
黃黑 黃鱷魚皮 精緻花皮 皮鞋
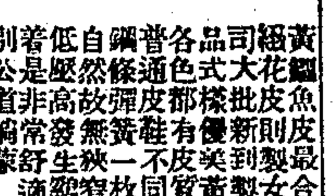
黃鱷魚皮最合男鞋精緞花皮則製女鞋本公司大批新到製成新出品式樣優美黃黑棕綠各色都有皮質堅美與普通皮鞋不同鞋底有鋼條彈簧一枚能伸縮自然故無窄頂之趾陷低壓高發生雞眼之患着是非常舒適定價特別公道倘蒙惠顧竭誠歡迎 乙特6402

五福鞋帽莊
大衆聽至 諸君欲買棉鞋乎 適逢上海浙江路倫鷄橋南 七週紀念 十一月十六日起 誠信大廉價三星期
機會難遇 欲購從速 如蒙惠顧 無任歡迎
棉鞋減售二三角 禮靴減售四角 夾鞋減售二元四 厚毡底方元口暖鞋售實洋二元 白毡底頭元口暖鞋售實洋二元二

奉送麻雀牌
精工雕刻骨子堅緻牌面特厚久用不壞每元二副保用十年此牌前年由歐美政府禁止進口因此退回堆積頗多今特舉行奉送每二副只收退稅運費洋一元加送象牙骰子二副外埠寄費加一郵票通用當日保險回件上海法租界西門路西成里念三號北洋公司贈品部啓(乙)寄

新智識雜誌
同人組織新智識社，發行雜誌，介紹東西各國最新智識，以餉吾國青年士女，而尤注意者，則爲日本(澤田順次郎)(青柳有美)諸名家，及日本(性)(女性)等雜誌之作品，均極有價值，第一期已出版，實售大洋三角，寄費三分
性教育叢書已出八種每種定價八角特價七角 折風月寶鑑全部十八冊定價五元特價對折 零售每冊二角男女衛生寶庫二冊特價七角 生育預知法特價五角戀愛史特價三角離婚史特價三角(詳細書目承索即寄)
上海望平街 中西書局

中國公墓
在滬閔汽車路吳家巷車站旁
地處清靜 往來便捷 墓穴寬廣 定價低廉 倘蒙參觀 極誠歡迎 備有詳章 承索即寄
辦事處 廈門路貽德里西第一五九號
(代發章程處) 靜安寺路萬國花園內集古齋 南市王家碼頭內昌懋棉紗號

強腎種子 衛生丸
此丸廣東三水鄭氏家傳良方專治體弱腎虧子嗣維艱勞傷疲倦精神短少腰酸腳軟舉動乏力一切不足等症男婦均治詳列仿單每盒二元經售處上海三馬路石路口昌興號

催眠術
詳細說明書請附郵票八分
本會創辦催眠學術事業垂二十年函授成功者四萬人面授畢業者三千宗治愈各種雜症惡癖不可勝數成績昭彰在人耳目現在大募學員不論函授面授秘訣一律公開函索
上海靶子路中國精神研究會

專科 包治瘰癧
許永安先生祖傳瘰癧秘方臨症三十餘年經驗宏富無論何症凝結成遲或腫或潰均可辦症用藥包治全愈醫金均從愈後付淸如不見效分文不取診金槪免星期停診新小東門內天官牌樓精一堂醫局啓 特6426

包愈白濁丸出世
此丸功效靈驗。不論新舊濁症。曾經中西法醫治不愈者。服丸一瓶見效。數瓶包愈斷根。口說無憑。不妨一試。每瓶一元。每打十元。批發克己。零沽常便。總發行所上海虹口老靶子路。廣東大藥房啓。特5844

凍瘡膏藥
北京奇效凍瘡藥出自清宮秘傳神效無比久名京津腫痛六小時全愈潰爛一包收功且無粘沾油膩之弊每包只售小洋二角不靈加倍還洋分未爛已爛二種切勿誤用各煙紙店均有經售　分發行上海新術門對過耐里善

四大聖藥 如無效驗包退還洋
▲保育麟 此藥專治精滑早洩陽萎性減服之能使精強力壯體偉勢雄欲求種子者有百發百中之效每瓶一元五角服了一片不二小時即孕奇效 驗每瓶洋一元雙料
▲男女節育愉快器 此器如意舒暢極增快感不但避孕尤加美滿每打洋一元奇形四角女用特種每具洋三元
▲防毒美人趣 此藥用於女性無弱快感並能防毒持久且可治各種毒瘡每盒洋一元
▲溫柔靈寶粉 此粉男女並用均能享無上之幸福且能節育兒女又可避孕強精每盒一元●各種詳細仿單索閱即寄外埠附郵寄費加一郵票通用原班回件●上海法租界[illegible]坡賽路西門路西成里念三號德商愛立司洋行啓

禮拜六拍賣

上等送冬至節禮物 新式住宅木器

魯意師摩洋行 始創自同治十三年即一千八百七十四年

法國頂上細巧車料 飛金緞面書樓 嵌銅花房間色 白磁漆小人房 椅鴨絨被 織花地毯 間汽車四輛 鋼板洋琴 織絨

瑞和洋行 禮拜一拍賣

造絲紗 烟叶 木人 棉花

瑞和洋行 禮拜一拍賣

冬至要貨

宜和洋行 禮拜一拍賣

女飾店

克件洋行 始創自同治九年即一千八百七十年

禮拜一拍賣

紙囡 牌生 鐵 油 洋漆 蜜蜂 鋼 囡板 蜂蜜 粉更

禮拜一拍賣

住宅

魯意師摩洋行 始創自同治十三年即一千八百七十四年

禮拜一拍賣

魯意師摩洋行 始創自同治十三年即一千八百七十四年

瑞和洋行 禮拜一拍賣

住宅

公平洋行 每逢禮拜二 不限價拍賣

惟一拍賣所 禮拜二特別拍賣 上等木器

法國大銀箱 紫貂 來路花旗 陰木 白磁漆 彫刻新式 紅木彫花 銅床地毯 亞克 大菜間 百代公司 望遠鏡 鏡箱 厚大衣呢

公平洋行 放期拍賣 每逢禮拜二不限價拍賣

遺失章證

儲蓄存摺作廢

遺失聲明

遺失支票作廢

遺失支票聲明

遺失滙票

遺失存摺作廢

遺失支票聲明作廢

取銷掛失聲明

遺失提單

遺失聲明

遺失聲明

遺失聲明

遺失提單

遺失聲明

出盤聲明

受盤聲明

離婚聲明

慎重聲明

律師徐金熊代表 沈堯階倪瑞珍離異聲明

衛生伙食公司啟事

金殿揚陳星輝啟事

上海公共租界 臨時法院公告

遷移通告

火雞照本出售

送 俞氏靈效 牙痛散

自來精

黃慎堂

頭痛

招請玻璃匠

聘請買辦及主任

招請跑街及推銷員

懸賞徵求答案

正頭呢絨式老夫鑒

謀兼職機會

尋狗賞格一百元

贈

有欲置小產業者注意

打水濾水機出讓

招覓校舍

高大洋房召租

影片出租

京都天德堂 專治花柳 壽門

疝氣 小腸疝氣丸 二盒包愈斷根

白帶 體虛白帶丸 千金調經丸

濟生老藥房

法麟氏醫生秘製白濁丸 立刻止痛止濁 門診奉送

白濁 三天 下疳 橫痃 包好

白濁丸 下疳散 橫痃丸

德法

周文卿花柳專科

周文卿君 獨擅其技 斬輪老手

花柳全科 最短時間

三十年於茲 現值梅毒 解毒藥品

六馬路周文卿醫室 門診

體虛腎虧年久白濁補腎止濁二盒斷根包愈 專治

濟生老白濁丸

上海濟生藥房 費伯英醫生秘製

矮克發

Agfa

圖畫中人 ▲洗盡俗塵萬斛 No.3

矮克發照相軟片材料。精良堅韌。用以照相。歷久不渝。諸君出遊時。於花明柳暗之間。水秀山明之際。取以攝影。則永遠置身畫圖之中。眞足洗俗塵萬斛也。

矮克發 上海九江路二十二號

EVEREADY FLASHLIGHT

入夜必需

爲一身安全計 應用永備電筒

永備射遠電筒光亮力足經久耐用光度分三百呎四百呎八百呎及一千呎四種

各處電料百貨店均有出售

美國紐約永備電筒電池廠製

程鳳生醫生老牌藥丸 立消頸項瘰癧子頸

瘰癧

內消瘰癧丸

會賓樓 德和公司製藥

婦女調經丸

調經

立止白帶丸

德法 腹痛丸

法麟氏

立消頸項結核

瘰癧丸 斷根 功效甚速 不發

費伯英醫生秘製 上海濟生藥房

京都天寶齋

馬寶 如神 治癇

萬國儲蓄會 簡便儲蓄

會本一百五十元

第一百六十二次開獎

得獎號碼	一七 三五 七二 一九四 二九八 一七七 一二八 一九二 一二七	得獎洋數	二百五十元 十元 十元 十元 十元 十元 十元 十元 十元 共洋三百二十元
得獎號碼	二一三 一九三 二〇九 三〇七 三七〇 二六四 三三四 三〇八 一九五	得獎洋數	二百五十元 十元 十元 十元 十元 十元 十元 十元 十元 共洋三百二十元

斷根不發 疥瘡癬瘡

一搽斷根 治頑癬藥水

上海四明商業儲蓄銀行廣告 銀行公會會員

介紹德國花柳專科葛路西醫生 Dr. J. N. Kruse, M. D.

西泠印社第二十四期書目出版

附書畫篆刻詩文家潤例 承索附郵花三分即當寄贈

西泠印社新設書畫部啟事

四達化學社啟事 (The Shanghai Technical & Analytical Laboratory)

培補根本

蓋人生之要・不外氣血・顧氣可以呼吸納新・而血必資乎補養・「血貧」之人・面色萎黃多病・尤其是幼童・爲最顯著・所以欲求一生康樂無病・須從幼年調補氣血始・

人造自來血。

能補先天之不足・生血以壯身・氣以行血・血液循環・而行不紓緩・助長發育・方不畏冬寒・培補根本・舍此末由・家有孩童者・其鑑諸・

▲定價大瓶二元小瓶一元二角

上海五洲大藥房發行 總店四馬路 分店鐵大橋

各埠分店及各大藥房均有出售

痰多而粘

咳起於痰、痰越多、咳越厲、且痰多必粘、若不先治其痰、而咳終不止、

保肺漿聖藥 保肺飴藥片

爲化痰神藥、痰多而粘、咳嗽不止者服之、痰漸化爲烏有、咳嗽即止矣、一切新久咳嗽肺癆、請即試之、

價目 保肺漿 大瓶洋一元七角半小瓶一元 保肺飴 每盒洋一元

上海四馬路中 太和大藥房總發行 各大藥房均有出售

（特丙1099）

國內要聞三

◉南京快信

▲外交部咨財部、蘇俄國營商業機關、如銀行及輪船公司等、已分令各省交涉員、會同地方官一律勒令停業、並派警監視、以杜亂源、至對於停止營業後之詳細辦法、在銀行方面等關金融、應如何擬定、請貴部派員會商辦理、

▲三十三軍長柏文蔚十五日上午由滬到寧、擬日內北上指揮、

▲譚延闓蔡元培李烈鈞十五日電蔣介石並轉殷季陶丁鼎臣陳果夫云、寒電敬悉、介公東征北伐、汗馬勛高、興賢育才、黨國望重、諸同志馳驅壁壘、夙著殊猷、桃李關懷、仁言可佩、黨務學校辦理甚佳、諸生亦頗能專心求學、國人固咸殷企望、同人尤樂觀厥成、特電復聞、幸紓厪念、

▲財政部十五日開第十次部務會議、議決關於規定本部所屬在外各機關組織專章（一）由參事廳根據報告書擬定本部各機關組織通則、呈部長核准公布、（二）由參事廳召集各署司處該管機關組織專章、呈部長核准、與通則同時公布、（三）各機關公費、應按照薪俸多寡、事務繁簡、分別規定、

▲軍事委員會交通處爲便利商旅靈通信息起見、特呈准軍委會、自十二月十五日起、南京・上海・杭州・漢口・廣州・洛陽・鄭州・九江・太原・寧夏・雲南・福州・廈門・崇明等處各地無綫電台、除司發軍報外、一律試辦商報、報費價目、（一）同城電報、華文明語銀元四分、華文密語或洋文銀元八分、（二）同省電報、華文明語、銀元八分、華文密語或洋文銀元一角六分、（三）隔省電報、華文明語、銀元一角六分、華文密語或洋文銀元三角二分、在第一月內、爲試辦時期、一律照上列價格減半收費、其登記電報掛號者、並予免費、新聞電報、無論本省隔省、華文每字收費三分洋文每字收費六分、內外各商輪無綫電報費、隨時接洽規定、

◉閩軍入潮汕後東江狀況

▲陳濟棠派兵剿海陸豐農匪

十二月十一日汕頭通信、國府下討伐廣州張黃令後、潮汕聲勢、爲之大振、省黨部移汕辦公、海軍在汕設司令部、閩軍陳銘樞部、從閩邊開入潮汕、東江方面、潮汕軍頗佔優勢、陳銘樞部第十一軍補充師第六團會漢明部、從饒平開入澄海樟林東隴、昨奉戒嚴司令蕭冠英電、連日痛剿秋溪農匪、閩軍陳國華在上杭受陳濟棠改編爲東路軍獨立第一旅長、陳令該旅調往普甯、駐防剿匪、閩軍第十師蔡廷楷部、十日從峯市開入大埔境、據閩軍界言、陳銘樞來汕指揮各軍、爲確實的事、前駐閩南陳國輝等新編軍、已就範改編、廈門傳上杭發現湘唐劉興部隊、全非事實、

海陸豐前被共匪佔據、慘殺良民、陸豐難民、紛向廣州汕頭請求派兵剿匪、陳濟棠特派第一補充營張英、前往剿辦、昨日軍部得張營長來電云、「五日上午開抵碣石、駐兵第一高小學校、據士人報稱、共軍僞軍部團長四百餘人、駐屯陸豐縣城、曾率匪圍困碣石數次、現在彭湃又率農匪七百、有雜槍三百餘桿、把碣石城重重圍住、圖炸毀城基入城、職據報親率隊前往、共匪已聞風先竄、碣石之圍既解、駐兵城內宿營、在城附近桂林鄉、純係匪藪、見職部抵此、仍竪旗放冷槍、六日率兵二連、會同保安隊、搜索前進、該匪頑强抵抗、當場擊斃匪二十餘人、農匪散軍、多從東海金廂逃竄、欲回陸豐圖謀抵抗報復、碣石附近鋪戶千餘間、盡被農匪焚刦、居民逃避一空、遍地瓦礫、屍骸枕籍、實空前未有之慘狀云云、現在碣石已入潮汕軍之手、海豐陸豐爲共黨農匪之大本營、不日即進兵剿辦、

◉蘇省府第十六次會議紀要

江蘇省政府委員會十四日下午四時開第十六次會議、出席委員、葉楚傖陳世璋劉雲昭高魯陳和銑何玉書茅祖權鈕永建何民魂、主席鈕永建、紀錄丘譽、（甲）報告事項、（一）葉委員楚傖報告、代表省政府參加首都各機關代表維持治安會議情形、（二）茅委員祖權報告、本日上午中央特別委員會開會情形、（三）第十二次會議、通過薦任徐晉爲農工廳設計委員、查徐晉係徐鼎之誤、已由秘書處奉諭更正、另發任狀矣、（乙）討論事項、（一）陳委員兼建設廳長世璋提議、擬請委派張中正赴歐、爲化學工業考察員、（無給職）祈公決案、決議照委、（二）（三）（四）案略、（五）民政廳呈、爲派員會同辦理上海靜安寺案經過情形、仰祈鑒核示遵案、決議訓令民政廳、要點如左、㊀行政系統、上海租界尙屬省政府範圍、省政府自有核准之權、㊁此案因助餉關係、軍事委員會已派員於先、此次清理、仍應請軍委會派員參加、㊂省政府辦理此案、原在保全寺產、似不必添設名目、致滋浮費、（六）鈕主席提議、擬請定期歡迎西北軍代表張委員之江熊總參議何秘書長及方總指揮鄧總參議史代表等案、決議定星期六（十七日）上午十時舉行、（七）審定省政府委員出巡條例案、決議推劉委員雲昭陳委員和銑茅委員祖權審查、（八）國民政府秘書處函、爲南京特別市政府擬送清理市公產及市逆產委員會暫行各條例、奉諭交貴政府查核復奪、請查照案、決議交財政廳審查、（九）建設廳呈、據江寧等縣建設局長呈請修改市鄉行政組織大綱、祈鑒核案、決議交民政建設兩廳會商呈復、（十）大學院咨送、南京私立鍾英中學駐兵損失報告單、請核辦案、決議咨請市政府審查、（十一）建設廳呈、爲據情呈請商撥江南水利經費、祈核議案、決議併海塘工程（第十三次會議討論事項第七案）交財政建設兩廳會商呈復、（十二）江蘇交涉員郭泰祺呈送、華洋民事上訴處組織大綱辦事細則、暨關於經費來往文件、請求核議、按月飭撥一千元、以資應用、其以前籌墊之欵、另造清冊、懇予補發、以清界限案、（十三）外交部函、爲據情咨請按月飭撥江蘇交涉署附設華洋民事上訴處經費一千元、抄同原件、請核復發給、以上兩案、合併討論、決議由秘書處簽註後、呈委員辦公廳審查、下午七時三十分散會、

◉蘇建設廳請撥江南水利經費

江蘇建設廳長陳世璋呈省政府云、「案據江南水利局代理局長李思愼呈稱、吳淞江自瓜涇口起、東至上海租界外擺渡橋止、蜿蜒二百餘里、爲太湖下游洩水第一尾閭、治則蘇松太各處同享其利、不治則並受其害、全江疏濬費鉅工長、今春上游野鷄墩一段、水面沙洲隱見、漕角灘嘴突出、往來舟楫必須候潮行動、平時航運既極停滯、設遇澇年、農田淹沒、關係實大、若不急事疏導、將來完全中隔、恐又啓外人干涉之端、此爲最急工程、茲擬定自梵王渡起至朱家浜止、工長十一里、依照民國四年江南水利局所屬淞滬測量事務所測斷面、每里均開土八千方、共應開土八萬八千餘方、用機船開挖、每方工價以一元二角計、需洋十萬五千餘元、又寶山塘工、除東塘首字段已經完工外、其遐邇字段未完者、尙有七丈二尺、每丈標價四百十元、共需洋二萬四千餘元、統計河工塘工兩項、共須洋十二萬九千餘元、此皆前辦未竟之工、實爲最急、應請迅予撥欵籌辦、理合備文呈請鑒核、准予提交省政府會議議決、商撥現欵、乘此霜降水落之際、立即興工等情前來、竊查吳淞江歷年淤塞、水失所儲、航運阻滯、欲全河修浚、固非少數所能濟事、但爲先其所急起見、將下游野鷄墩一段從事開浚、尙屬可行、又寶山塘工尙未告竣、亦需欵孔殷、兩項工程、該局共請撥欵十二萬九千餘元、洵屬目前要工、可否迅予籌撥、以便乘此冬令即日興工、理合據情呈請鑒核、仰祈提交委員會議決施行、實爲公便、」聞省政府據此、已於十四日提出委員會議、決併海塘工費、交財政建設兩廳會商呈復、

◉蘇省政府委員巡視條例

江蘇省政府民政廳長茅祖權、最近爲考察各縣狀況起見、特擬就省政府委員會委員巡視條例、（定名爲委員會委員、以示與省政府所派其他委員有別、）提出十四日第十六次省政府委員會討論、議決交付審查、茲覓錄草案如下、第一條、本條例依據省政府委員會第十三次會議討論案第三項之決議製定之、第二條、省政府委員會委員（以下簡稱委員）之巡視、除經委員會全體決議外、適用本條例之規定、第三條、委員巡視、分普通及特別兩種、普通巡視、考察一切事件、由委員會決議、推舉一委員巡視一區域、俟終了時、再行續推巡視其他區域、特別巡視、考察特定事件、由委員會於必要時決議行之、第四條、委員每一次巡視、以舊府制之行政管轄範圍爲一個區域、其舊制之直隸州、併入附近區域辦理、但於道經他區域時、仍得巡視一切、（說明、省之幅幀甚廣、委員事務均繁、時間有限、規定巡視區域、較有範圍、亦易考察、）第五條、委員於巡視區域內、如有土豪劣紳訟棍及其他反動分子、經人民遵依法定手續、前來呈訴、而密查有據、或採訪所得、確有事實證明者、得以巡視委員之名義、署名蓋章、連同案卷、密令所在地地方法院首席檢察官或縣長或公安局長、施以拘押、候交特種刑事地方臨時法庭、依法審理之、委員於前項緊急處置後、應將被拘押人之姓名籍貫案情及人數、迅行報告於委員會、第六條、委員於巡視區域內、如縣長公安局長稅務所長建設局長教育局長等、經人民遵依法定手續、歷舉事實、指名前來呈訴、而密查有據者、或採訪所得、確有事實證明者、應以其案情隨時報告於委員會、第七條、委員於巡視區域內、凡關於縣長公安局長稅務所長建設局長教育局長等之設施情況、如認爲措置未當、或爲民衆公論所不慨、而確有理由者、應隨時報告於委員會、第八條、委員於巡視區域內、凡關於社會之狀況、農工商之經濟、以及其他有關各端、於巡視終了時、應擇要報告、（說明、右列第五第六第七第八各條、規定委員在巡視期間之權責、而以第五條列前者、表視省政府刷新地方政治之意、第五條所規定、似覺嚴重、然手續上尙無不合、本省政府亦有先例、故規定如右、）第九條、委員巡視事、或公開、或秘密、由委員酌量辦理之、第十條、委員巡視期間、遇必要時、得以巡視委員名義、令所在地公安局酌派得力警察保護之、第十一條、委員於巡視事、得調省政府各廳職員人、助理一切事務、第十二條、委員巡視期間、關於旅費[illegible]第十三條、本條例如有未盡事宜、由委員會修正之、第十四條、本條例自委員會決議公布之日施行、

福蘭堂鄭德軒

經驗良藥

龜鹿滋腎丸 濟陰坤順丸 人蔘再造丸 婦科白鳳丸 兒科回春丹 神效火眼丸 午時茶 萬應紅毛膏 扶陽乾健丸 發兌當門子 香麝

丙特982

戒煙衛生參片

發行所上海三馬路望平街口

柳笑峴醫生監製

立愈肝胃氣痛散 普治心肝胃氣諸病藥到病除功能調和營衛增進消化機能務使營養完全故能宿疾除根也

平肝健胃散 功能開胃健脾平肝理氣

潤腸利便丸 助消化增飲食凡胃腸衰弱之人可常服無流弊 每瓶大洋六角 專治大便閉結不痛不瀉以潤腸和胃去積導滯 樣包試服每福附郵票五分立即寄奉

經售處 上海愛文義路北首梅白格路新餘里五百四十五號 日新醫藥社發行 大馬路華美藥房 四馬路中英藥房 ●四馬路蔡同德 ●浙江路天祿茶食號

◉蕪湖快信

▲十軍第二十八師、在宣城譁變搶刦後、此間官商界紛紛派人赴宣調查眞相、三十七軍一三兩師、爲防堵變兵復擾、決計從緩撤回蕪湖、

▲三十七軍以北伐西征之後、缺額甚多、陳調元特令一二三各師、從速招募新兵補充足額、已委張擧會爲皖北招兵委員、

▲此間黃包車夫組織工會、十五日假靑年會開會、到者甚衆、曾停工數小時、公安局以制止開會、逮捕數人、後經該局政訓處交涉釋出、會乃順利開成、

▲市總工會商協會籌備處等各團體、本日貼出打倒帝國主義、打倒洋官僚蕪關稅務司Callo等標語、其原因爲該稅務司有妨害海員及各洋行職工加薪事、此間海員與太古等碼頭工人、已於十四日下午六時起、實行罷工、江輪運貨到蕪、無法卸載、

▲三十七軍準備北伐、決定第一師首先參加、該師長岳盛宣、已定一二日內率部由烏溪回蕪、轉輪出發、軍委會特派飛虎公平兩差輪來蕪候運、縣署與公安維持會、募夫役八百名應用、

▲國民政府續發江海關二五庫券、令皖省認募二百萬元、財廳特設立委員會、籌備募銷辦法、昨函此間商民協會籌備委員會、推舉委員一人參加、

▲各界代表十四日開會、將前成立之寧漢慘案後援會、改爲首都一二一慘案後援會、即日派員分段演講、擬定打倒西山會議派、取消特別委員會等口號標語、

▲安徽省黨部恢復工作、現正積極籌備、已擬定王寄一等四人爲蕪湖市黨部臨時執行委員、日內將正式發表、

▲第九方面軍總指揮方振武、十五日由南京乘江輪過蕪、赴漢口、

▲蕪斤附加每石二元捐欵、經省政府議決、按月撥還蕪湖商界借欵一萬五千元、餘則提作軍用、又金融維持會、以各商幇借欵、急須償還、流通券亦急待兌現、特函內地稅局長郭秦楨、請將所征之米糧附加捐欵、撥數撥付應用、（十五日）

◉湘鄂政委會定期接收鄂政府

▲嚴重爲鄂政府主席有反響

漢口通信、湘鄂臨時政務委員會成立後、鄂省政府一再呈請該會派員接收、政委會九日會議、對於接收省政府及各廳、決由秘書處及外財民交各處、分別妥擬辦法、定期施行、現該會已派定秘書李大年・但衡今、處員程博陶・胡復等、接收省政府、向崙・鄧定哲・關致中・王曉耕・屈進午等、接收民政廳、朱陣・盧蔚林・程宇寰・唐永祖・李楚生、接收建設廳、耿季・孫篤生・楊鳳翔・陳範・查琴生、接收教育廳、趙惕生・夏達夫・黃蔭庭・陳達舫・蔡子端、接收農工廳、邱鵬萬・王式玉・王濟舟・陳雪濤、接收財政廳、據昨晚政界消息、各接收委員、定於十六日正式接收、刻正辦理接收手續、惟湘鄂臨時政委會、原係過渡機關、胡宗鐸前已致電政府、請即簡任張知本（現爲政委會民政處主任）爲鄂省政府主席、所有省政府委員、一律由張推薦、此電去後、是否能邀政府允可、尙無消息、程總指揮最近電寧、保嚴重爲鄂省政府主席、石瑛張知本查光佛桂隅錄王世杰、（以上皆鄂人）及湘人某等七人爲省政府委員、此消息傳出後、湖北黨務整理委員會及全省學聯會漢口市總工會、以嚴會有共黨嫌疑、各電政府反對、茲錄黨務整委會電文如下、「南京中央黨部國民政府譚主席鈞鑒、鄂人受共黨禍、恨入刺骨、聞政府有任前第一軍二師師長嚴重爲湖北省政府主席之說、查嚴重前以共黨嫌疑撤職、事實昭然、苟再令其主持省政、人民必且失望、付乞政府愼重考慮、勿失人心、是所至禱、湖北黨務整理委員會叩蒸印」、按嚴爲鄂屬麻城縣人、曾任國民革命軍第一軍第二師師長、（十二月十二日）

◉汴鄂兩省駐軍扣車狀況

▲京漢路受影響不小

漢口通訊、鐵道交通事業、以車輛路欵、均歸路政當局主持、方能使路務維持其平衡、乃自軍興以來、軍人見路局月收甚鉅、始則不問煤油辛餉之需要、盡數攫去、後見行車停頓、己亦不利、乃改爲酌提、大約爲百五十至七十、因此煤油與辛工、雖能勉强維持、而材料乃大告缺乏、故各路今日均呈停頓現象、其次爲扣車、或則扣機車、以備己軍緩急、致路局運輸停滯、或則扣車箱、既非裝兵、又不裝貨、每每借車箱爲軍隊住宅、炊爨其中、致車箱[illegible]成廢物、[illegible]、殊不知每扣車箱一個、在軍人並無所利、而路局方面、即每日損失五百元之鉅、京漢鐵路、自經楊局長呈請河南湖北兩省軍事當局禁止提欵扣車後、路務漸見整頓、收入每日恒在一二萬元、中間有數日、竟收入五萬元之鉅、但最近鄂汴兩省方面軍界、又復扣車如故、因之收入又減、茲將最近扣車之事、錄之於下、㊀機車、廣水江岸兩站第九方面軍、共扣機車四輛、㊁客貨車、（甲）第九方面軍在廣水站扣客貨車三十六輛、在孝感扣貨車十一輛、在大智門扣貨車客車各一輛、（乙）第十九軍在灄口扣貨車三輛、在循禮門扣貨車三輛、客車四輛、（丙）西路軍在大智門扣貨車一輛、（丁）第二集團軍在大智門扣貨車十三輛、在循禮門扣貨車十輛、客車一輛、（戊）第三軍在大智門扣貨車三輛、客車三輛、以上共扣機車四輛、客車十四輛、貨車七十六輛、每日影響路局收入、當不在少數矣、（十二月九日）

◉浙政府委陳希曾爲禁煙局長

▲陳有不願就職說 民衆有反對公賣運動

杭州通訊、浙江禁烟局、自王錕徙接事後、雖於組織、略加更改、究其實際、不免換湯不換藥、所擬辦法、又太空洞抽象、以致未能得省黨部省政府及民衆之贊同、省政府對於禁烟事宜、幾經討論、認爲必須劃歸民政辦理、曾電何主席請示、本星期一（十二）省政府委員朱家驊馬寅初程振鈞陳屺懷陳其采、與省黨部代表沈定一孔雪雄、開聯席會議、秘書長雙淸報告、何主席由前方來電、對於浙省禁烟事宜、絕無成見、應仍由本政府主持辦理、昨（十四）日擧行五十八次會議時、重提此案、議決委陳希曾爲浙江禁烟正局長、程遠帆爲副局長、聘杜惕生爲禁烟監察委員會會長、朱家驊馬寅初雙淸爲禁烟監察委員、並請省黨部派出監察委員二人、民衆團體產出三人、當日下午由秘書處電達陳氏云、「上海海寧路一七九七朱宅轉陳希曾先生鑒、本日省政府委員會、議決任台端爲浙江禁烟局長、請剋日蒞省規劃一切、無任企盼、浙江省政府秘書處寒印」、第聞陳君有辭不願就說、又聞本省鴉片公賣、業經省黨部省政府先後表示反對、民衆方面、亦有凌獨見等著文評論、昨日浙江民衆歡迎蔣總司令復職籌備會中、由省黨部省政府二代表、特別提出反對雅片公賣問題、當經一致議決、定於今日下午一時、開浙江民衆反對鴉片公賣大會、幷推定省政府代表、草擬電稿及宣言書、聞該會對王錕徙、將下嚴重之警告、（十五日）

續信、省黨部於十五日下午一時、召集各民衆團體、討論反對鴉片公賣問題、出席團體代表三十餘人、開會如儀、當場議決各案如下、㊀組織浙江民衆反對鴉片公賣委員會、㊁組織以各團體推代表一人組織之、並互推常務委員三人、㊂設三科、（一）總務科、（二）宣傳科、（三）事務科、㊃經費請省政府撥用、㊄通過函電、

地方通信

蘇州

▲電請減徵本年忙漕 吳縣王縣長、奉財廳訓令、以邑人蔣濟鏞等、電請減成徵收本屆冬漕、仰查明具復、王縣長昨電覆財政廳、原電云、「本日奉鈞廳訓令、以士紳蔣濟鏞等聯名呈稱、本屆忙漕、負擔過重、請循案減成徵收、以恤民艱等情、據此、查本年秋收多風雹稅、應徵錢糧等情到廳、據此仰該縣長即便遵照查明、切實具復核奪、各紳各等知照等因、並抄發原呈下縣來此、查本月十三日、據士紳蔣濟鏞等、以前情籲請減成等因到縣、即經轉呈在案、惟本年雨暘時若、四鄉禾稻、蔚望一律豐稔、不意時交秋深、兩次雨雹、在禾收穫之際、禾稻不免稍受損傷、佃戶有所藉口、業戶於減成收租以外、又再減讓、應納忙漕、若再十成徵收、負擔似未免過重、縣長爲上顧國計、下恤民困起見、擬請鈞廳格外施恩、援照鄰縣吳江常熟、奉准普減成案、寬予核減、以示體恤

綢緞賤賣 呢絨贈品 衣料

最精美 絲嗶嘰 披肩 每頂洋十九元五角

純絨綺綾女襖料 每件減售四元

絲棉織品男女衣料 每件減售一元

最高等 全毛呢駝絨裏大衣 每件十四元八角

新花杭線春每尺減售七角八分	鐵機廠緞袍料丈三減售十四元	文華葛袍料丈四減售十三元半	眞毛葛袍料丈三減售十四元	加闆緞縐葛袍料丈四減售十元	元絲嗶嘰套裙每條四元五角	皺紋嗶嘰袍料丈三售七元八角	緞錦葛襖褲料丈三售四元四角	純毛葛袍料丈三減售五元二角	明星綈旗袍料丈一減售六元四	雪花嗶嘰掛料七尺減售二元四

最新美麗綢每尺售四角八分	軟緞套裙每條減售六元三角	團花毛葛掛料八尺減售五元	元直貢呢掛料七尺減售六元	元雪花呢掛料七尺減售五元	元毛織緞掛料七尺減售八元	裕子嗶嘰袍料丈三售七元半	緯成呢袍料三丈減售十一元	華達呢袍料三丈減售十二元	象皮雨衣每件減售五元九角	雪白杭綿每斤減售三元八角

上海四馬路中 美大公司啓 外埠函購寄費照加

煙與痰之比較

凡吸煙的人！莫不有痰，煙愈多吸，痰愈多生，一旦停止吸煙，痰乃自然見少，此即煙能造痰之明證；然吸煙已成習慣，豈能驟然停止，惟有速服

痰敵藥片！

可將生成之痰，化而爲水，消滅淨絕，且有補肺，潤肺，養氣，順氣，諸效，故吸煙者！能常服痰敵，獲益殊不淺也。

大瓶二元內裝一百廿片小瓶一元內裝四十八片

上海四馬路東 中西大藥房發行

各省中西分號及全國各大藥房均有出售

革咳防癆

唐拾義久咳丸之特效

父子大藥廠發行

必定靈 牙痛藥

司徒博牙醫生發明

每盒壹元 寄費加一

任君痛到怎樣 祇五分鐘好了

總發行上海霞飛路中國牙科醫院 各大藥房大公司百貨代售

並乞迅賜指令定案，以慰早日撤解，實爲德便，

▲蘇黨部補行就職典禮 吳縣縣黨部臨時執行委員會，奉接令收吳縣縣黨部特別委員會，前因種種關係，迄未接收，業於十五日已將全部接收，現臨時執委會定二十二日上午十時，補行宣誓就職典禮，

▲旅蘇粵人舉加討共救粵大會 蘇州煤油特稅分局局長粵人高中禹，以此次廣州之變，據報戰慘狀，共黨之殘酷，甚於洪水猛獸，特於昨日(十六)下午一時，在局邀集旅蘇粵籍同鄉，開緊急會議，討論響應旅京同鄉救粵救國運動，經衆決定，參加討共救粵大會，並發救粵通電，以誌表示，

吳江

▲漕米成色實徵九五 本縣、今冬遭冰雹旱災，農民秋收，關係甚鉅，故吳縣長據各區報告冰雹災後，當即委派民治科長吳中行，下鄉實行查勘，並將被災情形，電請財政廳將漕米成色，核減一成，以恤民困，昨聞財廳令准，本年漕米，應予減去五厘，實徵九成五厘，現縣政府，已飭糧書，赶速籌備減徵手續，

松江

▲白沃鄉劫案破獲盜犯 卅郭白沃鄉行政局長陳留章家，被匪搶劫，並槍殺總工周伯餘一案發生後，十五上午，縣公安局長程季英，探悉是案匪犯，現匿跡陳家行，故不動聲色，帶同探員楊和珊等，前往該處逮捕，陳家行巡長傅士仁，亦已緝得匪船所在，當即就近率隊將匪船扣獲，並捕獲盜犯倪阿五夏阿福兩名，帶回本局，隔別預審，倪犯供係新橋人氏，不認爲盜，夏犯則係原籍川沙，而僑居新橋者，祇認與倪阿五搖船，前往匍里等處，惟不時見有衣物米石，扛抬下船，船行時總有七八人在內，除倪阿五外，均不知其姓氏，程局長得供後，再向倪犯盤詰，直訊至天明，始據倪犯供認糾黨搶劫陳留章家不諱，惟由不知姓氏之大塊頭及阿惠等起意，彼則在船望風，夏阿福則隨衆上盜，所劫財物，除金戒等已經俵分外，衣服尙寄存某處，其他值錢贓物，則已典質於閔行典舖，行劫時所用槍械，內長槍兩桿，係兵災時得來，手槍兩枝，則係大塊頭之物，現已連同在陳姓保衞團劫來之長槍一桿，併寄於某處，至於殺陳姓總工周伯魚爲同夥之某甲所爲，並已預定今晚搶劫三十圖沈姓，今已拿獲，祇求從輕辦理等語，以此轉詰夏阿福，夏亦俯首無詞，惟稱事屬被迫，務求寬恩，即傳陳留章家屬來案指認，亦謂夏阿福一犯確曾見過云云，除即將該兩犯判押候解外，並立派探警分投出發，緝拿逸犯，吊查贓物，與盜遺槍械到局，再行併送法庭訊辦，

▲捕烟犯禁烟局受困 日來城內外私設燈吃之處，幾同公開，毫無顧忌，十五晚間，城廂各公安支局，同時密令逮捕，因城內各烟窟得信較早，均已收歛，祇獲西門外第二第三兩支局境內烟窟李德榮王盛記等兩處，並捕煙客張炳之等十四名，業已併解縣公安局，轉送法辦，但城廂烟窟之所以敢公然無忌者，因每處每日向禁烟分局領有臨時執照一紙，以故不怕逮捕，今公安局將該兩烟窟破獲，內有烟犯至十四人之多，斷非一臨時執照所能朦混，況所捕者並無執照呈驗，決非依法究不可，詎一般烟窟主人，及被捕者之家屬，均以禁烟分局不應不予保護，遂於十六下午，約集一百餘人，羣向該局質問，經該局陳司法員出爲接見，謂公安局捕去之人，明日當有辦法，羣衆認爲不滿，於是一聲吆喝，羣衆均拍掌和之，陳司法員與某檢查員，因此被衆圍困，幸經多人勸止，並鄭重言聲明明晨八時總有辦法，衆始首肯，唯時縣公安局已派長警前來保護，方各散去，盛競夫分局長，因見羣衆擁入，勢頗不佳，即避居露臺之上，致未被困，

無錫

▲商民協會召集印花稅會議 無錫印花稅包額，原祇每月七百元，迭次增加，最近由邑人徐涵若以每月二千二百元包額接辦，已迭向商民協會及各機關接洽，昨日商民協會特召集各業商開會，到各業代表五十餘人，印花稅委員徐涵若亦出席，陳述意見略謂財政部新定印花稅各縣包額，無錫底額爲三千元，當時投標者競爭有五人之多，最後始以每年包額二萬八千四百元承辦，現在北伐正在進展，需餉孔亟，所處催解稅款之電，日必數起，務望各業議盡力贊助，增加認額，嗣經列席諸人共同討論，僉以商民自改革以後，滿望在青天白日之下，得以解除痛苦，奈皆未得實現，而各項雜捐，無不激增，尤以印花稅一項增加尤多，較諸去年竟增一倍有零，現在商業凋疲，商人萬難承認，爭持良久，陳述如主張由商民協會發各業商電呈財政部，請求將稅額減低，印花稅支處亦將征收爲難情形，備文呈報，請求核減，在未奉部令以前，仍照原認額維持原狀，徐委員對於變方呈請減短比額一節，極端贊成，但恐財部斷難核准，稽延時日，反多窒碍，未能允許，磋商久之，最後始議決在陽曆年內仍維原狀，至一月上旬准照新額辦理，再行召集開會，共同繼續討論，議畢散會，

▲紀新世界之大紛擾 無錫公安局長宋靜廷，昨晚在大新樓設筵宴賓，請命縣長等作陪，席散後，各人已有醉意，遂同至新世界旅社十九號房間妓女春鳳寓所，其時適已有一客在，宋即喚同茶房將其人逐去，其人即逡巡而退，至另一房間，宋等入內，譚笑良久，即偕同偵緝科長陳蕃喧，及孔某與另一陳姓客，作竹林之戲，惟宋局長宿醒未醒，以先時之一客，行爲不正，復派警前往檢查，詎誤叩旅客某軍官寮某之門，將察解送公安第二分局，寮遂從南京携眷來錫，匆忙中莫名所以，致誤穿其夫人之旗袍到局，追經訊明，始知錯誤，急除禮送歸，時已一時左右，宋等雀局未終，忽有發病傷兵二三十人至該旅館，盤稱我等在前方吃盡苦楚，至今不能謀溫飽，乃地方污吏，於深夜挾妓嫖賭，當亦爲法律所禁，諸局長等明白解釋，宋聞言知難與抗，急將長衣脫下，短褐科頭，從人叢中遁匿，紛擾久之，結果傷兵科長陳蕃喧及孔某，被解送至野戰病院，預備同赴南京請示辦理，翌日由宋局長等四處疏解，尙無解決，陳蕃喧與孔某，則仍押病院內，

▲范案嫌疑犯在押脫逃 駐錫緝私營營長范克，於日前慘遭暗殺，兇手迄未捕獲，前日死者之弟范家起來錫，由代理緝私營營長梁演民召集緝究會議，討論辦法，席間以軍需楊孝莊於本案有重大嫌疑，且侍其攜餉銀有據，即行管看，另由營長派魏某接任軍需，詎楊孝莊於昨晚十時後，乘看守巡警交班之際，從前門旁之側門內逃逸，追經覺察，已無踪跡，急行電話報告縣政府公安局，請即派警協同追緝，公安局據電，除分別轉知各分局外，並派警協力查拏，縣政府偵探長顧金芳，亦即派同通班探員，在車站輪埠及大渲口錫湖輪船碼頭，過往來各船隻，一一檢查，另派苗文成帶警四名，赴滬淮查緝之踪跡，惟緝私營長梁演民，適因公赴滬，昨由該營各隊長具電報告矣，

崑山

▲燭業反對迷信特捐 本邑城區共有蠟燭店二十餘家，有工人二百餘人，工人分寄錫常三帮，以寧波帮佔多數，此次國府提議徵收迷信特捐値百抽三十，滬上燭業寶輝堂，自接得財廳徵收章程後，即竭力反對，由寧波帮公請顧洽卿向國府要求撤銷，所有用費，歸全省工友擔任，每一工友，出洋十元，本邑柏燭公所自接寶輝堂之通知後，一致反對，並籌集費用，齊解赴滬，備作一切用費，不達目的不止，聞工友所出之十元，亦均取諸於資方也，

▲縣農民協會成立有期 崑山縣農民協會籌備處，自六月中旬開始工作，迄今已六閱月，中以經費及軍事影響，停頓一月餘，刻下已成立區會九，村會五十餘，會員達一萬二千餘人，茲該會奉到省令，定本月十九二十兩日，召集第一次全縣代表開預備會二十一日開成立大會，

▲團員炸傷面部 崑山商團總部，於昨日召集第一二支部團員，至公園內演習實彈射擊，不意第一支部某團員，在射擊瞄準時，不知如何，彈從機嘴而出，致將某團員面部炸傷，幸子彈未曾射入，尙無大礙，旋即昇歸團部醫治，

丹陽

▲拿獲小刀會匪首 本邑西鄉留莊廟青墳墩地方，有泗陽客民創設保安會，(即小刀會)每於深夜開堂收徒，男女均可入會，凡開堂時男子均手持長槍，練習內功，童子則身佩小刀小劍，幷有老師傳授五字眞言，各種符咒，該處入會者已有千餘人，總會在丹徒青石山地方，肇教老師陳某，各處均聽其指揮，現經秣塘鄉團總張延岑查悉，呈請縣政府，將該會匪首張友拿獲解城，該匪直認不諱，業已收押，一面出示嚴禁，并另緝羽黨究辦，

▲新任公安局長到局任事 丹陽公安局長西岳鎭，自到任以來，維持地方，勤勞卓著，自省令調動消息到丹後，地方各公團，赴省挽留，軍警兩界，電省收回成命，未邀允准，現民政廳發電，飭西局長趕速交卸，新局長婁雁濤，已於昨日到局任事，

鎭江

▲特別區傷兵鬧事紀 昨日(十四)下午六時許，有駐鎭埠特別區美孚洋行內之傷兵四人，在洋浮橋北王姓花烟間閒游，因事與鴇母衝突，據王家云，衝突時，該婦失去包金簪一隻，正擬攔問，前進王泰記客棧之司賬某，在旁排解，語言不合，因以觸怒，即將司賬某帶至美孚行之病院，其時洋浮之崗警，即行報告長官，王泰記之老板王開富，前往救援，行至日新街，適見商團排長侯賀元，率領團丁巡查，乃上前報告，侯排長當令節路至大慶樓下，將入特別區，其時電燈息滅，變方不知爲誰，傷兵時已聚有百餘人在馬路，疑來者爲軍隊，已將該司賬釋放，後知是商團團丁，即一擁上前，侯排長乃向前搖手，聲明切勿誤會，傷兵以團丁不應干涉，遂將侯排長圍毆，並將侯之盒子砲搶去，又搶去團丁大槍兩枝，當時人聲鼎沸，團丁立赴商團報告，旋即電知治安委員會，由王連長率隊自南馬路前來，適見傷兵等由特別區將侯排長帶出鐵山門柵欄，王連長乃向天開放一槍，傷兵等聞槍，即將侯排長放下，立回病院，此時侯排長已受傷甚重，口不能言，經送弘仁醫院診治，補充團聞訊，亦即調兵至新馬路商會，傷兵院長某亦親至商會道歉，並將搶去之大槍交出，後又由補充團軍官將鬧事傷兵九人，帶往團部，今日上午十一時，補充團復派兵兩排，至美孚行病院搜查搶去之盒子砲，現軍警商團各方，均已據情報告省方矣，

▲南門外車站被劫 鎭江南門外火車站，於昨日下午九時許，突來便衣盜匪三人，各執手槍，嚇禁聲張，將票房所售票洋，及檢票員衣服銀洋手錶等件，洗劫淨盡，當時該站住有鐵路警數名，因未携槍，不能抵抗，該匪又將鐵路警身邊銀洋數元，一併劫去，

揚州

▲公安局拿獲逃犯 江都公安局蔡局長，據西鄉公安團報告，拿獲自稱軍官，搶害丁桃山家六人，行經公道橋，走脫五人，特派警騎緝在高郵地界，拿獲解局，訊認假官搶枝，搶害屬實，特解縣政府法辦，

▲三山報館印刷所被焚 小孟湖三山報館印刷所，昨晚五時許，因某工徒不戒於火，致全部患遭焚如機器損壞，鉛字亦燬，並延燒鄰近數家，現該報已請鎭埠新聞江南印書館代爲印刷，三日後即繼續出版，

清江

▲軍官團黨部消息 二十六軍軍官團，因達陳軍長命令，組織黨部，特將本團學生六十隊，(每隊百二十人)分組六黨部，次第成立，定期十九日開成立大會，並舉行大規模之遊藝大會，以期共同組織團黨部，用策進行，並先期柬請重要各機關團體，派員參觀，

▲國軍分防營壩 二十六軍第一師三團王韓兩部，奉命留駐淮陰，警備後方，今(十二)日王團長又以王營西壩兩鎭，逼近縣城，爲清江西面門戶，設有意外，縣城難保不受影響，特於今日午前，撥派兵士三連，分駐兩鎭各要隘口，一面又因清壩馬路東偏，昨夜發生匪警，槍聲不斷，從今日起，沿路派兵站崗，入夜更與營壩兩鎭駐軍在孫家莊會哨，以期防守完密，

▲東路先遣司令佈告 國民革命軍聯軍東路軍先遣司令部，十日發出佈告云，爲佈告事，案奉國民革命軍聯軍東路軍總司令鹿令開，任命李鳳岐爲國民革命軍聯軍東路軍先遣司令，仰該司令迅往隴海東段一帶，嚴密工作，相機進行等因，奉此，本司令爲便利聯絡各友軍及傳遞消息靈通起見，除派各職員往隴海一帶分頭工作外，特在西壩設立本部通訊處，僅留軍法處主任周鼎一員，及隨從數名，專爲辦理轉遞電信事宜，並無其他事項，誠恐不肖之徒，假藉名義，在外造謠滋事，於本軍名譽地方治安有關，本司令一經察覺，定予嚴拿重辦，決不姑寬云云，

來件

上了共產黨的當了(續)(文責由本人自負)

程天放

汪精衞爲什麼要替張黃辯護呢，這又是共產黨一個緩兵之計，因爲共產黨初得廣州，根基未固，加以由海參崴運來槍械，有需時日，深怕武裝同志識破他們秘謀，聲罪致討，又同佔據潮汕一樣，成爲釁餅，故此不得不把眞面目隱藏起來，還要用國民黨的招牌，來掩飾耳目，不幸十一月二十二日南京公共體育場又發生了慘案，共產黨利用這個機會，極力擴大慘案的宣傳，以轉移全國人民的目標，果然大家上了共產黨的當，慘案問題鬧得烏烟瘴氣，而張黃叛變事件，反不大有人提起，遍街都是打倒西山會議派的標語，反而沒有打倒張黃的標語，在首都地方發生殺傷徒手民衆的事，誠然可恨，負責的人誠然罪有應得，但是拿來比較，破壞總理所手創的黃埔軍官學校，傷殺學生數十百人，其事件就有輕重之別了，西山會議派誠然腐化，誠然應該打倒，但是拿來與張發奎黃琪翔顧孟餘陳公博等比較，就覺得一是疥癬之疾，一是心腹之患了，因爲大家專注意慘案問題，共產黨乃能夠從容布置，現在布置完了，海參崴的槍械也運到了，假面具是用不着了，所以共產黨就在十一日把紅旗掛了出來，明目張膽的宣佈實行共產革命，組織共產政府，汪精衞的擔保張黃不是共產，恐怕又要自己認錯了，但是我們也不必責備汪精衞，因爲他對於自己是否共產黨，恐怕都不能擔保，如何能擔保他人，吳稚暉先生說過，「說謊話是載在共產黨聖經第一章啊」，

當是已經上了，我們如其不願做「猶太畜類」的奴隸牛馬，就應該趕緊想亡羊補牢之計，我們首先應該認清楚，這次粵亂，不是局部問題，是黨國生死存亡的問題，我們寧可失了南京，我們絕對不能失了廣州，因爲南京失了，我們保住了廣州，還可再來革命，再來北伐，廣州如果在共產黨之手，我們寧不轉來，中國不久就要受千古未有的奇禍了，我們如果愛黨愛國，就該大家一致起來，做下面的幾樁事，第一·各地應組織討伐廣東共產黨後援會，設法籌措軍餉，鼓勵士氣，第二·督促政府，用全力在最短期內討平粵亂，第三·請中央執監會議開除汪精衞何香凝陳公博顧孟餘甘乃光陳樹人等一班甘心附共者的黨籍，第四·請國民政府明令通緝汪精衞何香凝陳公博顧孟餘甘乃光陳樹人等，以除禍首，第五·敦促蔣介石胡漢民吳稚暉張靜江諸先生，即日回都，主持大計，庶幾黨國又有重心，共產黨搗亂之計，纔無法可施，大家果然能如此做去，那就雖則上當，或者還可挽回哩，

三日念 癩疥瘡藥
專治乾濕疥瘡皮膚濕癬大盒一元半盒小盒不效退洋上海棋盤街
廣保和 東太啟

化痰順氣 立止咳嗽丸
傷風咳嗽久咳立止每瓶一角 總發行上海四川路老房 分售廣東太和保和

COLGATE'S

珂路耕牙粉成分輕細用以刷齒不傷牙磁香氣四溢猶其餘美各國著名牙醫生無不熱烈介紹
美商貿勒洋行總經理 上海外灘廿四號

銷行中國五十餘年
▲爲最可靠之良藥▲
司各脫乳白鰵魚肝油爲止咳化痰治癆補肺生津潤喉强身健力之聖劑
行銷中國五十餘年凡患虛弱之男女老幼每年經治愈者不可勝計故中國視司各脫乳白鰵魚肝油爲强身之珍品
惠購者須認明包封上有(漁夫負大魚)商標爲記方是的眞庶免劣貨混冐也
各大藥房 均有出售
(3)

近有假冒購藥諸君認明 程鳳生醫生
立刻止痛止濁三天包好
包好白濁
此丸專治五淋白濁尿管刺痛花柳熱毒腫痛難忍若不早爲醫愈流濁不止變成梅毒重症本醫生在申臨診二十九年見多識廣發明
立好白濁丸 以來服愈有數千人服此丸立刻止痛止濁包愈斷根每盒二元清理濕毒之內每盒三元
下疳散 小便腫爛用之每瓶一元即愈 珠黃
橫痃退 如患橫痃用藥大半元一張如身體小
腫膏 體虛白濁另有久年滋陰固腎丸
濁丸 每盒一元 每盒五元 寄費加一 外埠同料
德和公司製藥 爲寄路大馬路大舞臺對門 新會館上海三樓
程鳳生醫生秘製 丙1057

非常靈驗 癩疥瘡藥
專治乾濕癩疥瘡痛難堪爛肉皮膚黃水癢頭小兒胎毒等症搽止每天全愈每盒一元角大瓶半元 上海四馬路巡捕房西首
廣東接元堂啟

德商雙龍洋行
本行開設上海已有四十餘年並無分支各種金銀表新到及今有經售絕藝牌子各種新表並到各省 南京路四十四號雙龍洋行廣告 至言之不虛也

心胃氣痛丹
無論何種肝胃氣痛不論年久一上斷根永不再發此丹止痛服之即愈 上海小南門寧波路仁壽堂

立止白濁水
專治五淋小便白濁刺痛不及一年服之即止 上海寧波路仁壽堂

便閉痔痛
紅色清導丸正是適用靈藥也
閣下無論居住何處無分東南西北或中國極遠地方如患大便秘結肝火上升胸悶飽脹胆汁不和或痔症痛苦等症祇需試服紅色清導丸莫不立見功效速即治愈也四川成都西東大街新記洋貨號左

永唐先生來函云鄙人曾患大便秘結痔瘡作痛服用紅色清導丸大便不痛痔瘡霍然韋廉士紅色清導丸凡經售西藥者均有出售或直向上海江西路六十號韋廉士醫生藥局函購每一瓶大洋六角每六瓶大洋三元郵力在內收用郵票

最高等之證書
聲稱韋廉士大醫生紅色補丸治疾之奇功係由醫生自身服用者也

西醫鮑振民及其夫人證明此天下馳名補血健腦之聖藥如何有益於彼等 湖北宜昌國民第十軍教導第三師軍醫處長鮑哲齋號振民來函證明韋廉士大醫生紅色補丸如何治愈彼夫婦二人轉弱爲强確係男女補虛聖藥也其來書云鄙人供職軍旅事務煩冗遂致體力日弱因而飲食日減時覺頭暈目眩自試服貴局紅色補丸後覺食量驟增前後共服一打宿疾盡去於是內子亦服之服後月經有序血氣充足厥功惟誰則皆韋廉士大醫生紅色補丸之所賜也聊述數行以誌
韋廉士大醫生紅色補丸凡經售西藥者均有出售或直向上海江西路六十號韋廉士醫生藥局函購每一瓶大洋一元五角每六瓶大洋八元郵力在內
衛生小書如欲索取立卽郵送 敝局印有精美衛生小書名醫康健談如欲索取即需寄明信片塡寫姓名住址寄至韋廉士醫生藥局立即郵送各一本決不延誤不取分文

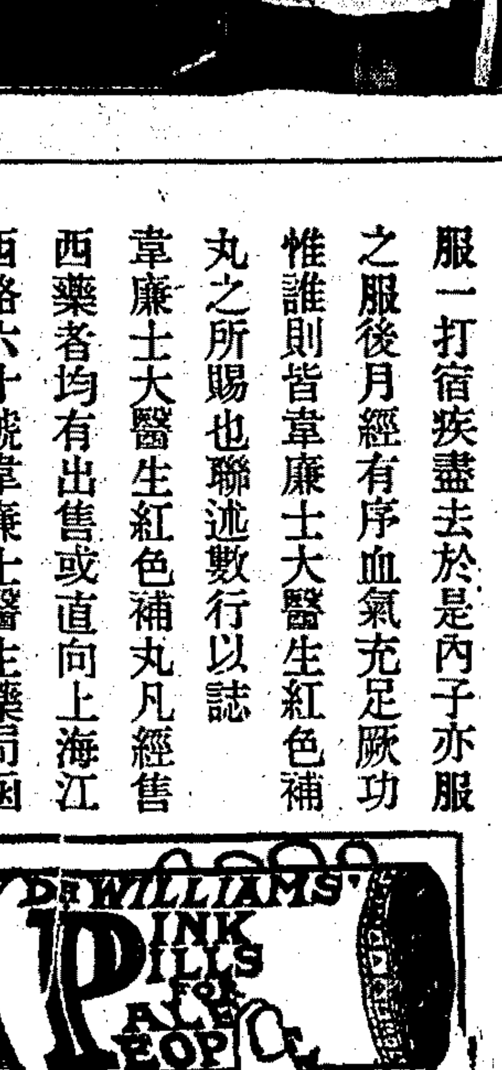

百代公司 最新出品 明星名伶 唱片露佈

小達子
張桂芬 合唱 孫慶芬

337801	三三七八〇一	八本狸猫換太子	頭段
337802	三三七八〇二	八本狸猫換太子	二段
337811	三三七八一一	廿一本狸猫換太子	頭段
337812	三三七八一二	廿一本狸猫換太子	二段

小楊月樓
楊菊笙 合唱 張桂芬

337711	三三七七一一	卅二本狸猫換太子	頭段
337712	三三七七一二	卅二本狸猫換太子	二段
337713	三三七七一三	卅二本狸猫換太子	三段
337714	三三七七一四	卅二本狸猫換太子	四段
337751	三三七七五一	四本飛龍傳	頭段
337752	三三七七五二	四本飛龍傳	二段

楊耐梅

337821	三三七八二一	乳娘曲	頭段
337822	三三七八二二	乳娘曲	二段
337823	三三七八二三	乳娘曲	三段
33783	三三七八三	寒夜曲	

黎明暉
明月音樂合奏

337761	三三七七六一	妹妹我愛你	頭段
337762	三三七七六二	妹妹我愛你	二段
337771	三三七七七一	毛毛雨	頭段
337772	三三七七七二	毛毛雨	二段
337781	三三七七八一	麻雀與小孩	頭段
337782	三三七七八二	麻雀與小孩	二段
337783	三三七七八三	麻雀與小孩	三段
337784	三三七七八四	麻雀與小孩	四段
337785	三三七七八五	麻雀與小孩	五段
33779	三三七七九	吹喇叭拉鋸	

教育消息

要聞

⊙蘇省校高中師一免膳目的達到

第四中山大學各中學高中師範一年級學生、爲請求免膳問題、各校紛紛派代表來寧、聯合請願、奔走多日、共計犧牲午飯多次、在行政院坐求不去、由行政院備午餐者數次、結果於由第四中大大學籌備委員會通過列師範生一萬五千元膳費、爲正式預算、各校學生因請願目的已達、於十五日在南京中學開同樂大會、有演說及各種表演跳舞等、藉此娛樂、以調濟十餘日奔走之苦云、再無錫中學昨已復課矣、

⊙吳稚暉關於蘇教費之提議

吳稚暉先生、對於江蘇教育熱忱維護、不遺餘力、江蘇教育經費、得以獨立、即賴先生之鼎力主持、從前江蘇教育經費、本以捲烟特稅爲大宗、本年七月財政部將捲烟特稅、列爲國家收入、另以田賦劃抵、徒田賦在開徵以後、始能旺收、現當青黃不接之際、收數甚微、故教育經費萬分竭蹶、前日江蘇教育經費委員會開會討論補救辦法、吳稚暉先生特提案請財政部履行前約、由紙烟稅內撥補田賦暫短或指定可靠縣分緊急催解、否則即將捲烟稅收回自辦當經通過、茲將原案採錄如次、處內經費一部、由紙烟特稅改撥各縣賦稅、當時古部長本寬明、倘有虧短、可仍由紙烟稅內撥補、現既分文無着、教育經費刻不容緩、以致借債度日、並亦無債可借、似應請財部實踐前部長之約、暫由紙烟稅內撥給、俟田賦有着落、或再撥還、倘冬賦收入特旺、不必由紙烟稅撥出擴進、亦應將可靠縣分指定數目、先行儘教育費管理處緊急催解、部意當遵若以教育爲立國根本、特別重視者、應於蘇屬各縣田賦撥劃不得、並將素屬未曾收復各縣均撥、以免有名無實、因此項經費、本係紙烟可靠之稅所調換、當時徵免政府困難、所以有此通融、而當時古部長兼重教育、亦遂有仍將紙烟稅內劃補虧短之諾、若言此係從前財部之事、現在財部、可以不管、則現在財部、亦無接受、繼前財部調來紙烟稅之權、則處中仍可自行設局、收其江蘇人民久久議決之特稅矣、此所以古部長劃補之約、必請財部履行、否則必請將田賦收入、妥籌辦法、或更另予便利、尤教育界所感禱者也、

⊙蔡院長允設法解決中校教費

第四中大區中學校長常務委員長邵爽秋、十五日爲教費事、謁見大學院蔡院長、蔡允設法解決、

⊙張乃燕懇切挽留程時煃

第四中山大學校長張乃燕、懇切挽留普通教育部長程時煃、茲將其致程函探錄於下、柏薇先生道鑒兩奉手書、敬悉一是、第一書到時、弟因病就枕、致稽裁復、無任歉仄、嗣即電陳左右、繼續主持普通教育、勿萌退志、昨日接讀第二書、敬悉執事去志仍甚堅決、曷勝惆悵、普通教育範圍至廣、情形又甚複雜、非有學問淵博、經驗宏富者、出而主持其事、不足以勝任而愉快、弟友朋中學術專家不可爲不多、而於普通教育一項堪爲部長者、實罕有其人、可以僞執事、竟以小事一怒而去、現在部務主持無人、弟亦決不另聘他人、以繼執事、還望執事再三考慮、毅然返任、庶部務不致停頓、同人不致因而失望也、弟病已稍告痊可、醫生囑尚須靜養、想不出一星期定可返校矣、專此即頌、教安、弟乃燕敬啟、十二月十四日、

⊙首都將舉行美術展覽會

南京自改爲首都後、國內藝術名家萃集、自日前在第四中大通俗教育館一度舉行茶會後、彼此感情均極融洽、現由多數人之發起、擬就十七年新年元旦日、舉行一大規模之作品展覽會、藉以發揚首都藝術之新氣象、聞加入者有大學院藝術教育委員會委員、第四中大藝術教授及[illegible]藝術名家二十餘人、[illegible]數家集、至展覽地點、擬借用大中橋通俗教育館[illegible]部、現已設得館同意、正從事積極籌備、

⊙藝術教育委會紀

大學院藝術教育委員會、在滬開第一次會議後、對於各項議案、分別頓理、積極進行、國立藝術大學、亦正在籌備中、茲本月大會通過、即向大學院建議開辦、關於全國藝術教育機關問題、決定先從調查現狀入手、其注意事項如下、（一）藝術教育機關名稱、（二）何年成立有無基金、（三）歷任校長及現任校長姓名、（四）已經設立之藝術科目、（五）預備設立藝術之科目、（六）現用藝術教員若干人、（七）本年會否添招新班、（八）最早年從係第幾年、（九）現有學生若干班每班若干人、（十）已畢業幾班、（十一）每日平均關於藝術教育之費用若干、（十二）有無關於藝術之藏書或其他收藏、以上各項共列一表、分寄全國各藝術學校及藝術團體、並函請大學院訓令各省區中山大學各教育廳、轉飭所屬各級學校、依照此項表格、於兩個月內、分別填明見復、以憑妥籌整理云云、

⊙三中大令各縣領小學基金餘息

國立第三中山大學令各縣云、前准浙江小學基金會議董事會函、以第三次小學基金分剩餘息、分別補助省立貧兒院修建費、及撥充國語促進會三民主義課本事長私人創辦學校、其餘款即購備小學教師補充書、分發各縣、經函送各縣徵求意見、均無復文、即作爲默認、特將原案辦法函送等由、當經本大學以查是項小學基金、分剩餘息、既係屬於全省、應照向來支配比例分配各縣、准函前由、似非所宜、本校長未便益章等語、函復在案、嗣准該董事會函復允照向來支配、惟命中開支已於九月終截止、經費已完全結束、別無移用餘地、應另籌辦法、嗣准該董事會函、經除息銀三千二百零三元九角四分、仍以八十份支配、每份計銀三十七元、共銀二千九百六十元、尚餘二百四十三元九角四分、（中略）即移轉作本大學辦理分發是項餘息滙費等之用、除分令外、合亟令仰該縣長遵照開具請款憑單、逕向本大學請領、並錄案轉行該縣教育局知照、此令、

⊙三中大今日遷移校址

國立第三中山大學校址、前由省政府議決、撥用蒲場巷前高等學堂、業經蔣校長請款修葺完竣、昨日起停止辦公、收拾一切、定於今日（十六）遷移新校舍、原址或將撥市政府應用云、

本埠

⊙市教育局昨開臨時局務會議

市教育局以前日之第二十一次局務會議、討論各案以時間關係未及竣事、昨日（十六）下午一時舉行臨時局務會議、繼續討論各案、到保局長魯科長季科長楊督學等、由保局長主席、茲錄其議決各案於下、（一）議市立學校辦理畢業生事宜之手續、議決由第二科同督學擬具詳細辦法、在下屆會議時再議、（二）議私立學校請核畢業生證書上蓋章案、議決已經本局准予立案者應遵章呈請核辦、未經立案及在審查中者緩辦、將來准立案後、將補蓋局印、（三）議市立學校舉行總理紀念週辦法、議決由第二科擬訂辦法通知各校遵照、（四）議上海特別市教育局浦東辦事處章程及預算案、議決章程修正通過、預算交楊秘書楊督學審查再議、（五）議小學教育研究會開辦經費、議決請督主任分別臨時經常兩次經費重編預算、再行提議、

⊙市校教職員年功加俸辦法決定

市教育局於昨日局務會議時、討論市校教職員年功加俸辦法、議決照上海市學務處原訂年功加俸辦法、市政府最近核准之新預算、凡級任教員及校長任職一年以上、每一年加俸一月、半年加俸半月、任職四年以上、每一年加俸二月、半年加俸一月、已將調查表在校長會議分給各校長帶回、限於下星期一十二月十九日以前填送到局核轉、市政府核准後、由局給發、附調查要項（一）職別、（二）姓名、（三）到校年月、（四）任職年月、（五）月俸、（六）年俸、（七）加俸、（八）備註、

⊙世界語學者紀念柴氏誕辰

昨日爲世界語原始家柴門霍甫博士誕辰、上海世界語學會舉行紀念、以資紀念、中外同志到者四五十人、公舉陳兆瑛君爲主席、先由主席說明舉行紀念之意義、胡愈之講上海世界語學會歷史與事業、任遠城講演世界語之實用、最後符鼎武報告錢江世界語運動之現狀、講演畢、繼以餘興、趙景深唱述健忘的戲子故事、最堪發噱、而所舉行之拚句游戲、亦甚有趣、散會後、攝影以留紀念、會時已六時矣、

⊙上海清華同學會明日開冬季大會

清華同學會上海支部、定於本月十八號（星期日）正午、假香港路四號銀行公會、開冬季大會、討論該同學會在美國總部移華、選舉校董、及來年會務進行等重要議案、該會在滬男女同學、共有二百餘人、現已函覆到會者、已不在少數矣、

⊙市教育局昨日召集校長會議

市教育局、於昨日（十六）下午三時半召集全體市立小學校長會議、到校長三十餘人、局中由魯科長楊督學王德昌楊聘漁褚鎮極等出席、行禮如儀後、首由魯科長報告、保局長請其代表主席、並略謂本日代表局長報告者、市政府現組織市政設計委員會、分組計劃進行、現在已成立四組、教育組除本局同人外、並聘請教育專家九人、請其領導進行、本局已有具體組織、在報紙披露、業務委員爲楊宙康、書記爲楊元旗、並擬聘請統計專家、辦理統計事宜、正在積極進行中、希望各校對於教育組、有所貢獻如義務教育一項、現在學齡兒童不計其數、均苦無處讀書、諸位對於上海教育、素有研究、不必客氣、將好的方法、指教我們、設計委員會並有徵文條例、諸位有暇不妨將各種教育之進行、擬具詳細計畫送交委員會、審查後如認爲切要可行、即將公布致酬、上次校長會議請各校長擬訂衛生計畫、現在均已收到、有許多甚有價值、現已與衛生局擬訂完備計畫、不日即可分送各校、關於小學教育研究會、聘定施頌椒爲書記、其章程業已分送各校、日前並分函各校、請各校長將教職員加入此會之表格、填好於今日會議席交下、不知已否填好、當場各校長遂紛紛將表送交主席、主席復謂關於本局遷移問題、已經局務會議討論、以爲大家理由、頗爲充足、決定依照校長要求、暫不遷移、經濟公開法、已根據杭州上海兩市政府經濟條例、擬訂辦法、已呈送市政府、飭核准後即可公布、關於年功加俸問題、現已決定根據舊辦法及新預算辦理、與教職員聯合會所要求者、完全不生衝突、本日局中發出小學校教職員年功加俸調查表、希望各校即日填就送局、又本局現決定發行「上海教育」半月刊、業已組織委員會聘定專員辦理、各校如有關於研究及計畫之外、儘可即日送交該報、因現在已定一月一日出版、爲期已促、至望出版後、亦有相當酬報、請大家注意、舉行總理紀念週、各校頗不一致、故特提出局務會議討論、議決由第二科擬訂辦法、大約下星期即可公布、至於本局業務進行、已辦職工補習學校五所、平民學校四所、圖書館二所、私立學校第一批已審查完畢、呈送市政府、候核准後即可公布、並未往各校督行督學、原因、次楊督學述數月來督學並將辦理結束云云、次討論議案、（一）下學期處理及發展校務之具體計畫、主席謂此問題關係最重要者爲預算、請諸位回校即將具體計畫遞下、以便參考、計畫中當然以經常臨時費之支配爲最要、議決本月二十六日以前各校將計畫寄局、（二）關於籌辦本局畢業之手續案、主席謂此問題由局務會議議決由第二科擬具辦法交議、大約下星期可以通告各校、在未有辦法以前、諸位如有意見、儘可發表、以便參考、萬竹校長謂初級四年修了、是否給予畢業證書、抑給予修業證書、某校長詢開特別市發務教育年期是否規定、如已規定、則初級四年必須給以證書、以表示義務教育修了、魯謂此層政府未經公布、無案可依、本市未便特別、萬竹校長主張初級四年不必給予證書、討論多時、結果將由局務會議詳細討論、須各方顧到、（三）對於畢業生之升學及職業指導、主席謂此案與第二條有聯帶關係、應合併討論、各校長紛紛發表意見、主席謂今天將此案提出、希望大家注意、且此事關係頗大、必須由教育局籌集各校意見討論一切實辦法、（四）聘請教員辦法案、主席謂細則亦已規定、對於教職員須切實保障、某校長謂聘新教員、要否先與教育局接洽、主席謂當然、結果聘請新教員、先與教育局磋商、辭退舊教員必須秉公、不稍循私、如教員確有劣蹟、自不能任其存在、（五）寒假講習會之設置、各校長以爲寒假期促、最好在暑假時設立、此問題遂打消、末後主席謂保局長雖兩次辭職、而市政府則堅決挽留、諸位意見如何、各校長亦有挽留之意、散會時已六時矣、

⊙上海約翰同學會定期舉行年宴

約翰同學上海分會於昨日下午五時半、在東亞酒樓開職行評議聯席會議、由會長歐傳國主席、書記沈嗣良記錄、議決於正月十四日星期六晚七時、在東亞酒樓、舉行年宴、並選舉下屆職行議評員、延請郭泰祺演說、卜校長報告校內術形、

⊙復旦實驗中學明日開懇親會

十二月十日之復旦實中懇親會遊藝會、因故不能開幕、議決於十八日舉行第二次懇親會於中央大會堂、是日有名人經子淵蔡孑民等之演說、遊藝之決定者、有復旦女學友會女子文專啟秀愛國務本持志等女校之表演、

⊙新華藝術大學一週紀念會

法租界金神父路新華藝術大學、自十七起十九至舉行一週紀念大會、自午前九時至午後四時、爲公開成績展覽會、十七晚六時、舉行音樂會、十八九兩日晚六時起、舉遊藝會、均憑券入場云、

⊙市立隆德小學開學藝會

上海特別市市立隆德小校、昨日開學藝會、上午爲成績展覽會、下午游藝會、上午成績展覽會、計分七組、（一）市政設計組、（二）藝術組、（三）記號組、（四）社會自然組、（五）新鮮教材、（六）各科測驗、（七）學生運動事業、下午游藝計來賓八百餘人、開會如儀、有市教育局吳督學研因演講、題爲新學校與新教育、次開游藝會、

⊙上海藝術魚龍會之進行

法租界菩續路上海藝術大學所發起之藝術魚龍會、自組織以來、賴全體學生日夜積極工作、與正副校長詳細規劃、現已大致就緒、決定本月十九日至二十四日、每日演日夜兩場、

體育

⊙今日樂華與西人隊比賽足球

▲史高塔杯複賽之一幕

我國樂華足球隊、在本屆西人足球聯合會各項競賽中、戰無不勝、攻無不克、腳錚所趨、各勁旅若臘克司·倍赫聯隊·殺福克等、先後樹降幟、自嘆不若、甲組比賽中、十九有錦標希望、史高塔杯賽之將來命運、大可決定於今日下午三時、與西人足球隊（S.F.C.）複賽之結果如何、查西人隊在滬所享之盛名、爲期較樂華且久、中鋒顧爾猛之神勇、與樂華李惠堂戴麟經、堪稱伯仲、就全體論、兩隊咸當得靈巧活潑之佳譽、故今日兩隊在中華足球場之史高塔杯複賽一幕、實爲海上酷愛足球者所不忍棄視者也、場中特別座位、現應觀衆之需要、將原有之地位、向東擴充至場之邊界云、

⊙暨南與光華今日比賽足球

▲江大足球錦標展期賽之一幕

江南大學體育協會之足球錦標、照秩序表排定、共有五次比賽、原已結束、惟第二次比賽中、（十一月二十六日）暨南與光華之賽、因事延期、延今尚未補賽、茲採雙方球隊、已定於今日下午三時補行、地點在真茹暨南球場、按二隊實力、光華已四戰四勝、而暨南亦僅失敗一次、今日之勝負、有關本屆江大錦標、如暨南勝、則爲五賽四勝、而光華亦四勝一負、查南洋亦僅敗於光華一次而已、如是則成三角式、平分錦標、如光華戰勝或和局、錦標遂歸光華、雙方各振旗鼓、實力相當、勝負之分、尚難預料也、

⊙復旦華南隊今日與西刺堡比賽

▲今晚六時在中華籃球房

復旦大學由黃炳坤·鄭晉得·關錦麟等組織華南籃球隊、實力非常雄厚、日前曾以四十七對十八、大勝二十七聯隊麥令司、今晚六時、又與西刺堡、在中華籃球房作友誼比賽云、

⊙埠際足球賽明日上海隊試賽

埠際足球比賽、實爲遠東各項運動節目中之重要一項、上海球員之人選問題、經西人足球聯合會挑選委員詳密之審查、獲得參與明日下午三時在中華足球場初次試賽者三十八人、其中十一人、較爲適合該委員會之意者、名曰意中隊（Probables）又十一人、亦具有相當之資格者、謂之可能隊（Possibles）、尚有六人、則爲此二隊之後備云、

▲意中隊

Wilson（隊長）（工程） Hurry（西捕） Palmer（臘克斯） 李惠堂（樂華） Costa（葡萄牙） Goldsmith（西捕） Goldman（西人隊） Hathaway（洽流防兵） Wright（諾山頓） Pote-Hu（西人隊） Baxter（西人隊）

▲可能隊

Spencer（陸軍） Marcal（葡萄牙） 陳鎮和（樂華） Gash（西捕） White（陸軍） Wilkinson（倍赫聯隊） Wiseman（西捕） Smith（陸軍） 陳璞（樂華） 戴麟經（樂華） Cross（倍赫聯隊）

▲後備

守隊Loveland（諾山頓）內衛Fabin（西人隊）馮運佑（樂華）前衛Bodly（西捕）Crawford（西人隊）前鋒Sinclair（西人隊）Xideguel（臘克斯）Collaco（葡萄牙）

⊙昨晚籃球比賽結果

▲復旦女子敗於女青年會 ▲復旦以二對零勝卻蒙脫

昨晚六時半、復旦女子籃球隊、與女青年會比賽籃球、裁判員張女士、女青年會隊員、身體較強、動作活潑、傳球頗有方向、投籃亦有把握、復旦女子、聯絡無方、且因對方守衛嚴密、投籃機會頗少、開始後五六分鐘之間、不分勝負、嗣後女青年會忽見奮勇、傳遞迅速、極見聯絡、復旦偶亦有機會深入、然結果爲三十二比六、相差頗遠、於是可見吾國女子之體質、不及西人之強也、繼前者而起者、爲復旦與卻蒙脫、由吳邦偉君擔任裁判、比賽當下半時起後、十分鐘之久、有一球員、出言不遜、裁判任爲此種行爲、有違運動道德、乃取消其比賽資格、而該隊員堅持不出、由裁判員許其有二分鐘之思議、待二分鐘後、將繼續開始比賽、此人仍不出場、即由裁判員宣佈卻隊棄權、復旦照章以二對零勝、

⊙江大越野賽跑明晨舉行

十二日江大越野賽跑委員會、在交大開會、出席者爲[illegible]元二君、討論十八日（星期日）上午十時在交大比賽時各事、議決如下、（一）運動員前後心均須附帶號碼、（二）各校運動員號碼之規定、（三）聘請職員、

⊙復旦全校之籃球奪標賽

此次復旦大學舉行全校各團體、籃球奪標賽、藉促進該校球員之成績、加入者有青年會同學隊、福建同鄉會之閩聲隊、及旅備隊、嶺南隊等十隊、半月來比賽成績、嶺南與青年兩隊最優、昨日午後二時許決賽由黃納觀裁判、結果嶺南十六與二十之比、落附隊勝青年會、而得復旦全校籃球奪標賽錦標之一、

⊙大夏預科籃球隊昨勝紅星隊

大夏大學預科籃球隊、昨日下午三時假膠州路大學部西籃球房與聖約翰紅星隊作友誼之比賽、公請王洪中君任裁判、結果爲二十五與二十二之比、大夏預科獲勝、

⊙蘇州晏成足球隊來滬比賽

晏成中學足球隊、在蘇素負盛名、該隊經教練員馮家駿君、聽夕教練、故球藝驚人、茲於十六日來滬、與滬江附中作友誼比賽、

上海縣註冊農商部給獎

確保痔瘡斷根

立刻止痛 一服斷根 萬試萬靈

化痔神丸 痔瘡斷根散

上海同仁醫藥所 電話北三四七一八

平肝順氣 補脾健胃 肝氣散

此藥主治肝胃氣痛胸膈飽脹噯氣嘈雜嘔吐酸水等症無論男女老少服之靈效如神平時飯後服一包消食開胃永無肝氣之患每大盒大洋二元中盒一元小盒五角購一打者作十盒算每逢陰曆朔望及陽曆一號十五號概打九折外埠函購外加寄費一角郵票收用 ◉總發行上海南京路益湯弄口大生製藥公司

上海銀行公會會員 中華滙業銀行廣告

本銀行在財政農商部註冊依本年一月廿一日臨時股東總會之決議改定資本五百萬元金圓五百萬元收足以及各種存款放款抵押貼現滙兌買賣生金銀等一切業務總行設在北京分行設在天津上海漢口奉天各處俱有分行茲將滙通地點開列於下（國內）北京天津漢口奉天哈爾濱青島濟南大連 （國外）東京 橫濱 大阪 神戶 兵庫 京都 長崎 名古屋 門司 函館 小樽 福岡 廣島 台北 朝鮮京城 元山 仁川 釜山 新加坡 孟買 倫敦 紐約 各大埠如蒙賜顧請駕臨福州路五號接洽可也公用電話中央一九四一經理室中央五六一五又一九四六一九五一電滙部及存款部中央五六五一出口部及欵滙部中央一九四四進口部一九四五

江蘇銀行廣告

本行開設已十有六載專辦一切銀行業務並自設堆棧堆存貨物及寄棧各貨茲將本行營業科目摘要列左如蒙惠顧無不竭誠歡迎

抵押放欵 活期定期存欵 活期現貼透支 利息無不克己

滙兌 各分行

總行 西路A五十一號電話總理處中央三五二三 營業室中央二四五五

南京下關惠民橋塊 收省稅處 ●清江浦東門大街 ●徐州東門大街

堆棧 總行滙兌處

德國醫學博士米講禮啟事

本醫師爲外科產女科專家能取孕婦少許血液別胎兒之爲男爲女不論受孕久暫皆有把握 ●門診上午十時至下午一時 ●出診下午四時至六時 ●診所江西路三十三號 電話中央四二二五號

高易律師代表英商榮泰洋行聲明莊票被竊通告

所有下列之各莊票分在該行內被竊業已向上海臨時法院聲請除權判決並已付在案爲此登報通告自登報之日起十天內如無人聲明異議即將下列各票作廢計開 鼎康莊第一六六六七號十六年十一月二十期計一千一百十四兩九錢四分 承裕莊第二一七七八號十六年十一月十二期計二千二百四十五兩二錢五分 鼎康莊第一六六六八號十六年十一月二十期計一千一百念二兩一錢二分 恒大莊第二五六二八號十六年十一月十七期計六百三十五兩六錢 祥裕莊第一四九一九號十六年十一月念一期計二千七百八號十六年十一月 鼎康莊第一六六六六號十六年十一月念一期計六百兩正 存德莊第一〇五九六號十六年十一月十七期計六百[illegible]

兜安氏補肺聖藥

專治傷風咳嗽肺炎喉痛哮喘及諸般咳嗽大有效驗洵家用良藥也

各埠藥房均有出售每瓶大洋七角半每打七元半上海江西路七一號兜安氏西藥公司啟

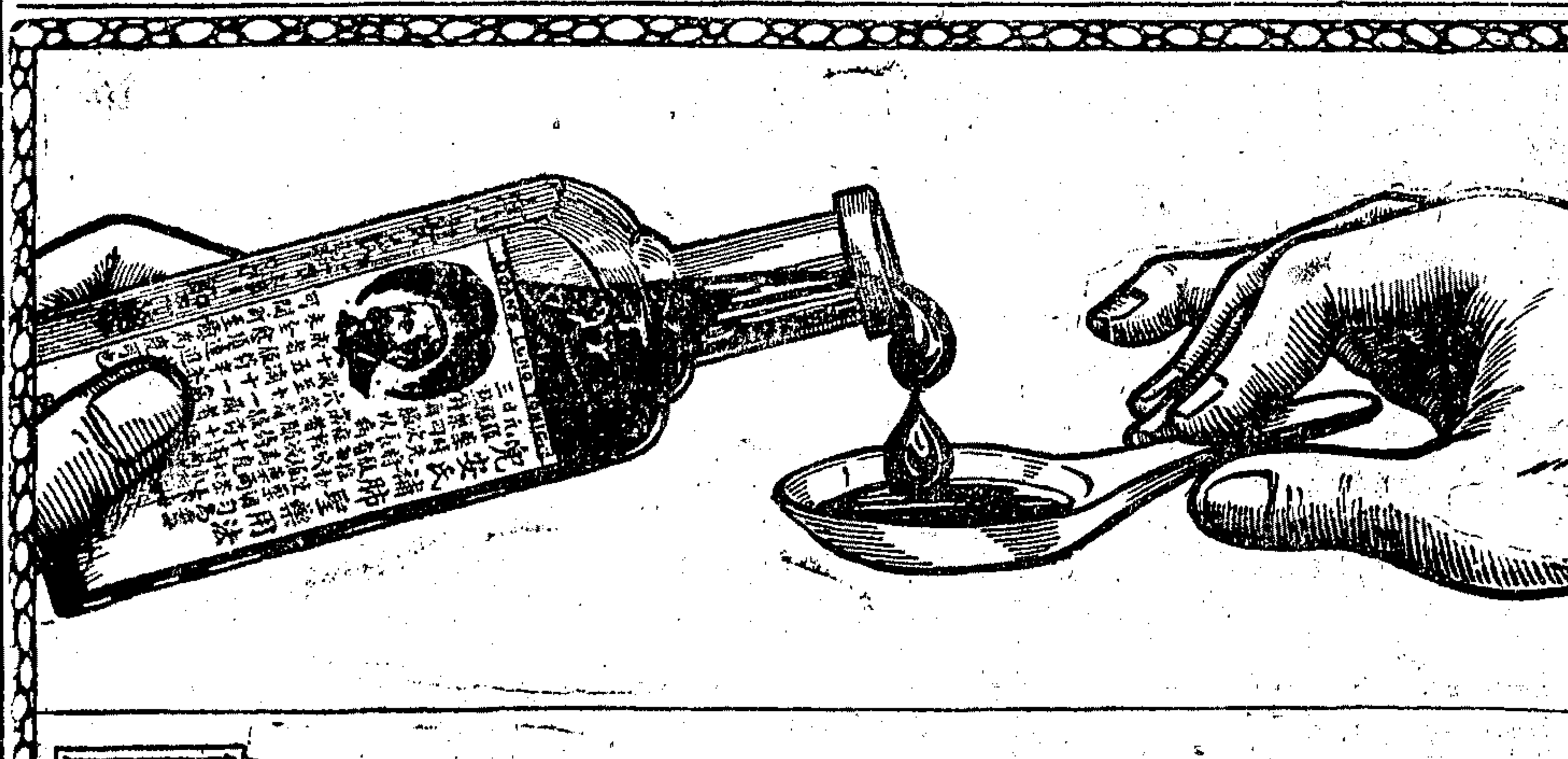

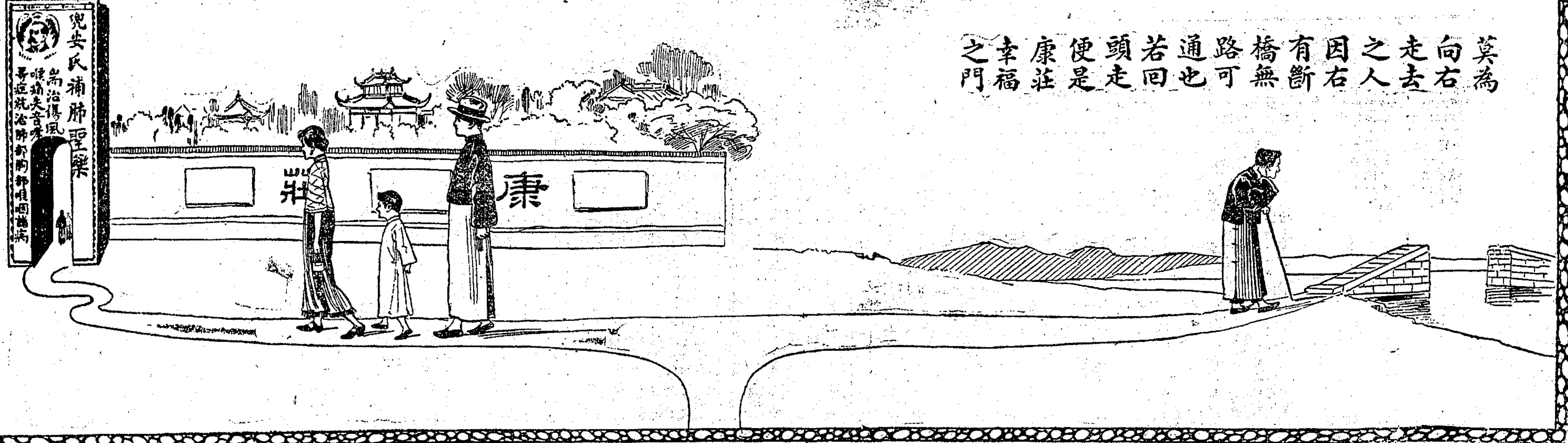

莫為向右走去之人因右有斷橋無路可通也若回頭走便是康莊幸福之門

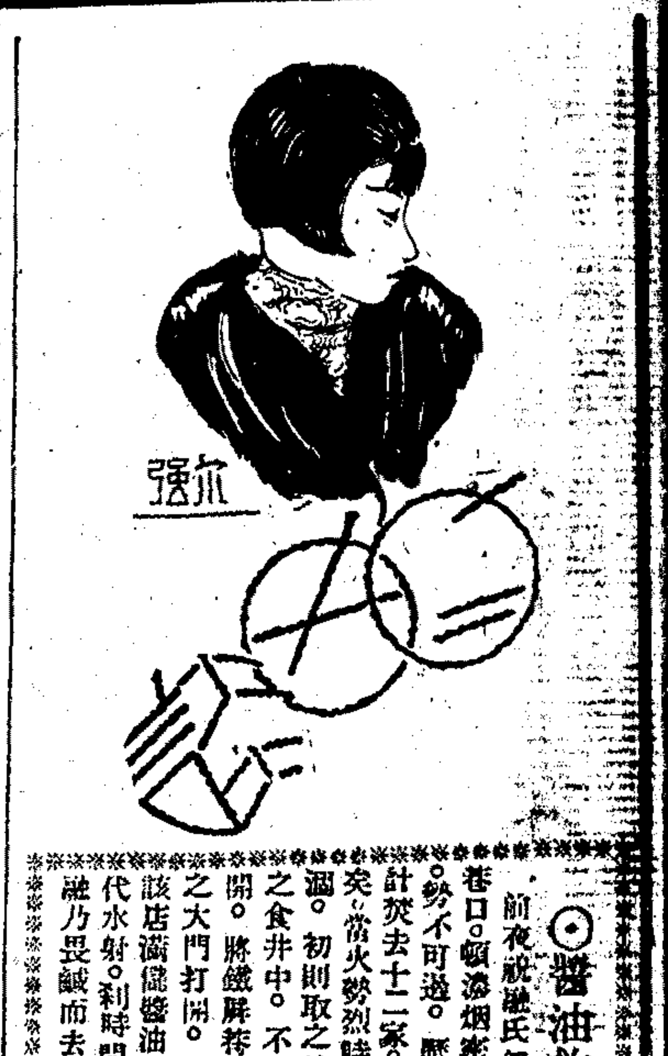

⊙醬油救火
姚賡宸

前夜祝融氏忽降蘇州鐵瓶巷口。頓添烟霧佈。火舌炎炎。勢不可遏。歷三小時之久。計焚去十二家。亦可謂浩劫矣。當火勢烈時。附近河水乾涸。初則取之於鄰近各居戶之食井中。不足。乃異想天開。將鐵瓶巷中南貨醬園之大門打開。於是箍皮帶於該店滿儲醬油之大缸中。用代水射。刹時間傾十餘缸。祝融乃畏鹹而去。誠趣事也。

⊙涿州烽火錄
天恨

讀李華弔古戰場文。而漠然無所動於中者。必忍人也。古戰場去今遠矣。餘悸之攝人。猶復如是。然則如今日涿州民衆之身當其境者。又何如乎。

涿州最近之戰狀。不可知。姑就其圍城時之景况一言之。慘目傷心。直欲泣睹我筆。傷哉涿民也。涿州晉軍。自與奉軍交綏後。四城郊外十餘里。人烟爲絕。居民之稍足餬口者。早經遷避一空。惟一般貧無立錐。雖遷亦必淪爲餓莩之輩。與夫游手好閒。不務正業者。間仍留處其間。供役軍隊。在槍林彈雨之中。延其殘喘。四鄉民居。俱被佔爲兵營。門窗戶壁之毀損。自不待言。而不幸中彈者。更全屋傾燬。眞所謂廬落爲墟。屋主人亂定歸來。已無從覓其故居矣。

去城外若干里。有市集曰安樂村。奉軍於其地佈重砲二十餘尊。其他各處。亦稱是。城內晉軍。亦不稍疏懈。雙方互相射擊。砲彈橫飛。牆傾屋倒。斷脰殘足於其下者。不可勝數。橫屍纍纍。流血染草際作赭赤色。人命之不値錢。竟至於此。同是人類。安得不痛。

秋禾經車馬之踐踏。零落並敗草而不及。無論其收穫矣。堆積之高粱。與種地之白菜。亦縱橫雜亂。狼藉滿地。樹木半已被伐代薪。棉實已熟。裂殼而出。卒無收之者。雖有道也。幾不能辨其徑。往來其間者。臂縛黃布之軍人。佔什之七八。罕見有平民焉。其景象之蕭索爲何如耶。

城內秩序。尚安靜。惟婦孺之膽小者。皆皇皇然不可終日。居民於晚間。大都藏身於土窖之內。以避不測。其爲紅卍字會所救出者。亦復不少。商店仍照常開市。

城外附近某村落。有姑媳二人。逃略遲。忽一丘八闖入。揮去其姑。而污其媳。復謂之曰。留此勿去。我當復來。此間事有我在。無妨也。事後姑媳互商。姑年已五十餘。自恃老耄。令其媳奔避。而已仍留家。越日。兵又至。呼其媳不得。察其已逸。大憤。竟並污其姑。姑不能抗。忍辱聽之。兵亦隨去。倉卒間遺其肩章於地。爲姑所得。以報軍部。此軍士遂被斬。此外類於是者頗夥。有一軍士因取銅元數十枚。被發。竟亦遭殺。則尤屬不値得矣。

奉軍中有一小軍官某。婚猶未久。其妻誕一子。方期月。某日之役。臨陣中彈而殞。妻聞耗。痛不欲生。懷其乳子。冒險入戰地。攜其殘骸歸。而此一婦一子。嗣後不知將何以爲生矣。涉筆至此。不覺爲沙場健兒。閨中思婦。灑一掬傷心之淚也。

涿人某君。有哀涿州一首。沉痛悲愴。不忍卒讀。錄以殿我篇。「彈丸一涿州。何爲戰不休。豈有張巡在。善守運奇謀。糧秣已告罄。饑沙且唱籌。釜魚籠中鳥。四面擁貔貅。巨砲左右射。飛機翔上頭。何以避彈火。曲洞與深溝。雲梯敢死隊。肉搏戰城樓。攻守互傷亡。屍集如山邱。婦孺哭聲慘。膩氣烽烟稠。糟糠不果腹。屢廖灶下投。兵鬼雜民鬼。黑夜聞啾啾。肝腦塗原野。犬狼任蹂躁。死者長已矣。生者病聲咻。相持如鷸蚌。玩具視髑髏。試問卍字會。效果能否收。人窮籲神佑。祝禱張桓侯。可憐桑梓地。萬慘復千愁。解除此大難。恕我杞人憂。」

⊙塞翁遺馬記
絮

一昨余至J報館訪友。見一着中山裝之少年。抵掌高談。意氣甚豪。言談間。輒有軍人之口吻。其人既行。余詢吾友曰。翳何人斯。何其意氣之豪也。吾儕頹廢之徒見之。將噤若寒蟬矣。吾友笑曰。其人。幸運兒也。新膺上尉之命。當軸寵愛殊隆。宜其趾高而氣揚也。然君欲聞其軼事乎。述之足資談助。誰謂幸運之說之不可信哉。初。K君（即指其人）爲鄉校教師。青氈生涯。岑寂堪憐。聞滬上繁華。黃金俯拾都是。迺襆被走海上。由友人紹介。入某廠爲夥。辛勞所獲。固無異於爲猢猻王時也。而滬地塵囂。且不如山鄉之幽寂矣。會廠中以事停閉。K君得押櫃五十金。狼狽而出。偶過某游戲場。皇皇無所之。遂入而游焉。忽見詩謎攤。頓憶在鄉校時。與友嘗爲之。自謂斲輪老手。不免見獵心喜。遂爲入幕之賓。作賈島一字之推敲。及夜半。游客漸散。K君計負百金以外。百計懇攤主人。盡以囊中五十金始得免脫。懵然而歸。求計於友人。友人者。鄉人也。亦賦閒在家。聞K君言。以爲時已歲暮。盍作歸計。K君曰。吾家饘粥且不繼。今日徒手而歸。何以見人。吾鄉人頗有努力黨國者。時勢造英雄。吾與君安得株守隅下。終軍定遠之前事。正可爲也。於是鼙鼓聲中。遂作漢皐之行矣。時武漢已入南軍掌握。有某軍官以鄉誼故。遂留二人爲上士。月給俸十六金。而尚須扣除膳費焉。以失業故。啖飯無地。亦頗安之。未幾。某軍開赴江西。江西多山地。灘渦縱橫。水行阻礙。K君時在軍職中。與友數人。跋涉隨軍行。日行百里以爲常。一日。止於某地。飢渴勞頓。足疲神倦。不能再行。偶入一山村。見樹下栓有白馬二頭。遂婉言出貲。賃資代步。K君一行。共有五人。迺相約交換乘之。揮鞭遂行。行十餘里。忽見烟塵陡起。有兵士一羣。冉冉而來。時K君適輪騎馬上。揚鞭緩行。見山間有軍隊至。迺佇騎以待。斯須。近前。見某軍官神疲氣喘。踽踽步行而至。K君下馬以見。知軍中乏馬。又以前方戰事亟。故軍官奔波率隊而來。K君遂以所乘馬贈軍官。已則安步以隨。軍官樂甚。至今擢爲軍需要職。倚畀殊隆云。

⊙葫蘆賣卜之供狀
嚴芙孫

不佞所經營的葫蘆問津處。已經擇定南京路大東旅社斜對門的店面。這個消息。傳了出去。各家報紙上。都承他們替我宣傳。委實使我感激。本來籌備就緒。早日便可開硯。不料近來俗務太忙。直到今天。還沒有正式產生。各處催問的函件。每天總有一大疊。而近半月中。不論遇着了什麼朋友。都問我這個悶葫蘆。究竟那一天幾可打破。現在總算料理各務。已有了頭緒。一准陰曆十二月初一日正式開卜。和諸君相見了。可是我爲什麼要賣卜。又爲什麼要葫蘆賣卜。料想諸君還處在悶葫蘆之中。我不妨宣佈一下。作爲質問我那些朋友的一個答案。

我在著述界中。當了一名小卒。掮着一面旗。追隨諸大文豪。已有十幾年了。在這十幾年中。戴着了文丐的頭銜。羨慕我的人也有。揶揄我的人也有。老實說。我抱着了麵包問題。也只好笑罵由人笑罵。文丐我自爲之了。但是不論做什麼事。總要澈底。我這文丐。當然也是不澈底的。所以我現在要做一個澈底的文丐了。於是我便發明了一種葫蘆賣卜的新計畫。講到賣卜。當然要推到我家的那個君平老祖宗算是祖師了。嚴君平澹泊一生。但求苟全性命。不求聞達。身背葫蘆。在長安市上賣卜。他的抱負。卻與江湖賣技不同。他雖是賣卜的祖師。也好算是我們文丐的丐頭。所以我這賣卜的計畫。便要借重我家老祖宗的第一件隨身法寶。這個法寶是怎麼樣一件東西呢。便是這裏面不曉得所賣的是什麼藥的那個葫蘆了。我家老祖宗借着賣卜的幌子。背着了這一個帶着神秘意味的葫蘆。這裏面藏着的。究竟是什麼仙藥。絕非一般人所能曉得的。而這個啞謎。直到現在也沒有人能夠打破。這回我發下宏願。立志要打破悶葫蘆。特地製了一個銅葫蘆。葫蘆裏面所賣的藥。便是若干字珠。人們有了懷疑莫決的病症。便要來服我葫蘆裏面所賣的藥。這麼一來。悶葫蘆可以打破。而我家老祖宗身背那個葫蘆中的啞謎。也就打破了。有人說。吃了這碗賣卜的飯。總覺得染着了一些江湖的習氣。我笑道。我的賣卜。以葫蘆論字爲主體。我平日做慣了文筆生涯。大家都承認我是一個文丐。文人窮途末路。無可奈何。做了測字先生。境遇的坎坷。自然不言而喻。幸虧這種生活。不脫窮書生的本色。俗語說得好。「文不能測字。武不能打拳」。我現在做文丐而能測字。當然已能盡我做文丐的能事了。呵呵。

⊙吳門趣聞
朱獃

蘇地自市政籌備處成立以還。執事諸公。大悉關心地方治安。興利除弊。而尤抱「與破壞方能建設」之革命精神。我蘇小民。克享該處之益。因久已口碑載道矣。蘇地街衢。原以狹窄稱者。兩車相値。行人無佇足之地。於是市政籌備處成立後。亟亟以放寬街衢爲務。規劃路線。大登報章。滿城風雨。似我蘇人立可享寬廣大道之福矣。惟今因顧恤平民。拆屋寬街。尚難實現。乃退而掘去店鋪門首門之水泥門面。爲放寬街衢之和平辦法。仁者之心。彌覺可佩。今玄妙觀前。金閶門內。已先後動工。翌日各店門首花樣各異之水泥門面。在蘇地已將成爲淘汰之過去物也。

青年會「明月歌舞團」自海上來蘇表演歌舞之訊。刊登廣告後。蘇地報紙。盡力鼓吹蘇人之醉心舞蹈者。聞此喧騰社會之號召。開演之時。聯袂同往。咸欲一睹海上歌舞團之舞蹈。朱獃亦醉心歌舞之一人。於開映之第一天。公務竣後。亟往瞻覽。惟入場後。久震盛名之黎家姊妹。李纓王意曼等女士。均杳如黃鶴。僅姑聞芳名之朱維貞輩二十餘稚女。裸體露膚。於台上歌三蝴蝶等歌舞劇而已。是日氣候驟寒。余衣裘猶懍然起栗。此輩十餘齡之舞女。裸體登台。天寒刺骨。莫不體抖聲顫。而猶強作媚態以媚觀衆。可憐哉稚子也。

短篇小說 旁觀者
慧劍

在廚房外的空地上。有四五個孩子圍着一隻被捆縛的雞。嘰嘰喳喳的像在起什麼辯論。一個年紀最大的戴黑絨小帽的孩子。很尊貴的氣象。正指揮着大衆不要站的離雞兒過近。他並氣憤憤的斥罵一個小女孩道。「英兒呀。你爲什麼把你的鼻子湊得雞子這樣的近呢」。

說了。他又去責罵一個黃臉的小孩。因爲這小孩正偷偷的在撏雞毛。他大聲的說明這雞子的所有權屬於他。不經了他的許可。而擅動雞身的一羽一毛者。他將要打他的臉。於是衆孩子寒怯怯的離開雞子更遠的站着。

不一會。廚夫携了一隻水桶。大踏步的走來。戴黑絨帽的小孩便嚷道。「老王來了。你們瞧老王桶裡還藏着一把刀呢。殺。殺。殺。」立刻的衆孩子合附和着歡笑起來。

六歲的英兒。很神秘的注視着老王的桶和刀。用尖細的聲音問道。「老王 你要殺他嗎。

「是的。小姐。殺給你們吃呀」

「你就用這把刀去割他的頭嗎」。一個年紀不過六七歲的胖小孩子。低聲的問。

老王不回話了。他捲起了袖子。將雞子倒提起來。做了一個手勢。那雞子便大聲的叫喊。隔了一分鐘。老王又將雞子拋在地上。從桶裡抽出那把刀。回到廚房裡磨刀去。

空場上的幾個小孩。漸漸的又湊近雞站着。先是英兒蹲下地去。用手摸摸雞的頭。唱歌似的說道。「雞啊雞啊。停一刻老王就要來割你的頭了」。因英兒的撫摸下手太重。雞子很悲哀的叫了一聲。

衆孩子像想到了什麼可怕的事情。不約而同的將他們的頭。縮進衣領裡面。那個胖小孩子並用學者派嚴的態度。詢問那黃臉孩子道。「阿順。老王割這雞子的頭。雞子可痛嗎」。

「不知道」。阿順蠢蠢的回答。

「一定是很痛的。媽媽去年切菜時。切掉了半個指頭。還哭呢。」英兒插嘴說。

「我知道。老王割了雞的頭。雞會滴血的。」阿順說了這兩句。似乎自覺有趣的笑了。

「不許多話」。那戴黑絨小帽的小孩。討厭的止住阿順。不許他再發話。

老王又從廚房裏走出來。手裏拿着一把明亮亮的菜刀。胖小孩子先嚷了一聲。逃到十五碼外。衆孩子也一壁笑一壁嚷的。跟了胖小孩子跑開。遠遠地停住脚。看見老王將那隻雞提起。向熱水桶裏浸了一下。雞子便又大聲的叫嚷起來。胖小孩子很當心的和英兒說道。「你聽。那雞子正在哭哩。」

英兒卻睜大了兩隻眼睛。默看着那被劫持在老王手中的雞。顫聲的問那絨帽小孩道。「哥。老王眞要割他的頭嗎」。

「要的。自然要的。」那戴絨帽的小孩子。似乎很有經驗的說了這兩句。

「不准他。不准他。」英兒忽然哭了起來。舞動她兩隻膀子。直向老王奔去。但是。遲了。雞只叫了一聲。刀只閃動了一下。雞頸裏流出些紅血。一切都完了。

英兒撲到老王身邊。帶哭帶罵的揪住老王的膀子。一面用脚踢他的腿。胖小孩子和另外兩個小孩。也哇哇的哭着。跑到老王身邊。照樣的拳打脚踢。

異口同聲的且哭且罵「鬼東西。鬼東西。賠我們的雞。賠我們的雞」

換膚美容機

法國發明 美容奇術 粗黑皮膚 可變白嫩 發明以來 不滿五年 功效卓著 銷售百萬 一經試用 立奏奇功

試驗 灰黃色之布 用換膚美容機試之 可以變爲白布 粗黑之布 用換膚美容機試之 當然變爲白嫩

功效 皮膚蒼黑 變爲雪白 皮膚粗糙 變爲細嫩 種種功效 難以盡述 用三天黑氣退 用七天漸變白 用半月效大著

青年男女不可不用

普通二元 寄費二角 原料三元 寄費三角

面貌極粗黑者宜用原料

上海望平街世界貿易公司總經理。大馬路新新公司藥品部亦有出售

衛生 皮榛 月經帶

超等每條二元 特等每條一元五角 每條一元 寄費每條一角

上海望平街世界貿易公司經理

新出版 大玄空地理 三元

二宅實驗 得此一書勝得千金遺產

●人人必備之常識 ●救貧治病之根本辦法 ㊀創辦事業者不可不看 ㊁辦實業失敗者不可不看 ㊂建築住宅者不可不看 ㊃欲尋吉地安葬先人遺骨者不可不看 ㊄凡患疾病纏綿者不可不看 ㊅少年夭亡及小口難招者不可不看 ㊆求子者不可不看 ㊇爲醫生者不可不看 ㊈堪輿家不可不看 ㊉欲在軍政界謀高位者不可不看

●此書完全錄近時各地實事。無一篇理想處。文無一句欺人之言。古今來口口相傳之秘訣。無不盡情露佈。辟句淺顯。人盡了解。內容豐富。共八卷。分陽宅二卷。陰宅五卷。法術一卷。種種看宅秘法。詳細言明。爲他書從未見過。其叙述人事得失之原因。及補救方法。尤爲透明。爲補救現社會唯一要書。分訂二册。裝釘古雅。印刷精良。洵爲家家必備之至寶也。●書內并附贈方便券一紙。凡購書諸君。於辦事之房屋。自己之住宅。先人之墳墓。欲求佈置或補救者。憑券分文不取。此乃百年難逢之機會。幸勿交臂失之●定價每部實洋五元

寄售處 上海棋盤街中華書局 上海南京路文明書局

以上廣告皆從事實上立前登廣告三天願閱注意

代佛畫佛

啟者敝處爲宣傳佛化流通佛像起見所有出品風行一時爲各居士所贊許無待贅述惟因經費不充續得佛像致未能付刊行世不得不籌募經費積極進行用商諸 錢化佛居士承蒙慨然捐助佛畫三十幀茲定於本月十五日起假久記社陳列七天分爲甲乙丙三組廉價出售甲組每幀二十元乙組十五元丙組十元照錢居士潤格減去三分之二按錢居士個人展覽會至八次之多從未出售更不論廉價此乃素慕錢居士墨寶者難得之良機也敝社又商同錢居士特別贊助並邀同北魏專家陸光嶽居士隸書專家季守正居士每日二時至四時在會場對客臨時揮毫每幀五元（二尺爲度）以作紀念所得之款亦悉數捐作敝社經費 諸居士既種功德又得名畫尚祈早臨接洽爲幸

展覽日期 本月十五日（陰歷廿二日）起至廿一日（陰歷廿八日）止共計七天

時間 每日上午十時至下午四時 三時至四時對客揮毫

地址 假新新公司後寧波路久記票房內 新重慶路餘里七七八號佛像流通處啟

蘇州新舞台 永樂公司

特聘各埠著名乾坤文武藝員

念四日戲 何月樵 蔣雲甫 白玉艷 夏良民 花美玉 沈少亭 蔣紅艷 跑母皇女 城會高登君朝章太辭文大雅閣園三會

夜戲 蔣雲甫 金君玉 花美玉 白玉艷 樂茶花家蝴蝶計 武家坡 小上墳 空城計

夏進龍 花美良 王玉 趙九齡 王月峯 諸寶珊 白民玉艷（南北結婚）

杭州影戲院 城站第一舞臺原址

陰歷二十四至二十六日開映最新出品 慧冲影片公司 武術名片 水上英雄 導演張慧冲 主演徐素娥 張慧冲

專門選映名貴影片（預告）廿七日起開映滑稽明星羅克傑作 銀漢紅牆 加映最新笑片三本

痔散 專治痔瘡 悉成漏 立愈 一生斷 不發再

三角河南路寧波路口上東仁壽堂

止痛斷根 心胃氣痛散

此散專治各種氣痛立服立愈 大瓶一元 小瓶六角 玉樹神油 大瓶一元 中瓶半元 上海二馬路東錦里 鐵仙拐李壽記 9183

南無阿彌陀佛

此報紙印有佛號 諸君閱報至此請虔誦 或百遍 或千遍 或十遍 當獲現世十種功德

㊀常爲諸天大力神將隱形守護 ㊁常得二十五菩薩一切時常守護 ㊂常爲諸佛晝夜護念 阿彌陀佛常放光明攝受此人 ㊃一切惡鬼若夜叉若羅刹皆不能害 一切毒蛇毒龍毒藥悉不能中 ㊄一切火難水難寃賊刀箭牢獄扭械橫死枉死悉皆不受 ㊅先所作罪皆悉消滅 所殺寃命彼蒙解脫更無執對 ㊆夜夢正直 或復夢見阿彌陀佛勝妙色身 ㊇心常歡喜 顏色光澤 氣力充足 所作吉利 ㊈常爲一切世間人民恭敬供養禮拜猶如敬佛 ㊉命終之時心無怖畏正念現前得見阿彌陀佛及諸聖衆持金蓮臺接引往生西方淨土 三尼弟子牧欽

上海南京路文明書局發行 新年無上之禮品

名人畫册 原售八折 減售七折

葉指發遺墨	一本	一元六角
石濤畫東坡時序詩册	一本	二元
石濤和尚花果册	一本	一元二角
徐熙百花圖長卷	一本	一元二角
董文敏秋興八景册	一本	二元四角
黃癭瓢人物册	一本	一元五角
黃癭瓢人物花卉山水册	一本	一元五角
黃尊古名山寫眞册	一本	八角
黃尊古仿古山水册	一本	一元
黃小松仿古山水册	一本	一元
王圓照仿古山水册一	一本	一元二角
王圓照仿古山水册二	一本	一元二角
王圓照仿古山水册三	一本	一元四角
王石谷仿古山水册一	一本	一元五角
王石谷仿古山水册二	一本	一元四角
王麓臺仿古山水册一	一本	一元二角
王麓臺仿古山水册二	一本	一元二角
梅瞿山黃山勝蹟圖册	一本	二元四角
馬江香女士花鳥册	一本	一元二角
馬江香女士花卉草蟲册	一本	一元五角
沈石田靈隱山圖卷	一本	一元八角
文衡山瀟湘八景册	一本	一元
文衡山姑蘇寫景山水册	一本	一元二角
文衡山寫景山水册	一本	二元
藍田叔仿古山水册	一本	一元二角
龔半千山水册	一本	一元六角
吳觀岱南湖詩意册	一本	三元二角
黃端木尋親圖山水册	一本	二元五角
呂半隱山水册	一本	一元五角
高澹游寫景山水册	一本	八角
惲南田花卉册	一本	二元
惲南田花卉王石谷山水合璧	一本	一元二角
蔣南沙花鳥草蟲册	一本	二元
蔣鐵琴地支圖册	一本	一元五角
華新羅寫景山水册	一本	一元五角
華新羅花鳥册	一本	一元五角
馬扶曦花鳥草蟲册	一本	一元五角
邊壽民魚雁花卉册	一本	一元二角
邊壽民蘆雁册	一本	一元五角
戴文節仿古山水册一	一本	一元六角
戴文節仿古山水册二	一本	一元九角
戴文節銷寒小景册	一本	一元二角
翁小海花鳥草蟲册	一本	一元二角
王小梅寫景人物册	一本	一元五角
費曉樓寫景仕女册	一本	一元五角
董東山御苑風景册	一本	一元
吳漁山石谷小像補圖册	一本	一元二角
吳漁山仿古山水册	一本	二元二角
姚公綬心賞山水册	一本	二元二角
陳白陽花草册	一本	一元
張雪鴻花卉册	一本	一元五角
仇文合璧西廂會眞記全册	二本	五元
仇文合璧趙飛燕外傳全册	一本	二元五角
李龍眠九歌圖人物册	一本	一元五角
童西爽花鳥草蟲册	一本	五元
李晴江蘆蘭册	一本	一元六角

文房用具 樂器風琴 畫片鏡架 唱片唱機 自來水筆 碑帖書畫 種類繁多 一律廉價 (1730)

滋補之飲品

維爾趣葡萄汁，清潤解渴，不但爲醇美之飲品且爲滋補之飲品；蓋其富有天然之佳味，能強身體，助消化，振食慾，清腦筋，功用最爲自然。

晨間飲之，全身爽快；日間飲之，精神振奮；晚間飲之，睡眠酣暢。

風味之美，一如鮮熟之康考特葡萄，可愛孰甚。

百貨店洋酒商均有出售 各酒樓及餐店均有沽飲

美商貿勒洋行經理 上海外灘二十四號

Welchs

本埠新聞

◉中央全體會議形勢欠佳

▲汪精衛今日離滬 ▲粵委員恐難到寧 ▲蔣介石疏通費力

第四次中央執行委員會之第四次全體會議、日前已開預備會四次、決定於十七年一月一日至十五日、在南京開正式會議、並議決由蔣介石氏負責籌備妥協後、再行確定日期開會、會議進行、似頗順利、嗣因共產黨擾亂廣州之事件發生後、形勢爲之一變、南京方面、對於由粵來滬各委員之懷疑、益難解釋、故據日來之形勢觀之、會議前途、恐難樂觀也、茲將昨日所得之各項消息、分誌如下、

▲汪精衛今日赴美 汪精衛氏、於預備會議結束後、即入醫院、靜養肝疾、行踪甚爲秘密、迄至前日下午、外間即有汪精衛赴美之消息、又據昨日之調查、汪氏確已準備矣、前日曾派其秘書向美領署請領護照、同時並向美商大來輪船公司、購定船票兩紙、署英文名爲C. M. Pierce、該船定於今日下午一時啓椗赴美、又據另一消息、法國郵船公司今日亦有一輪放洋、聞該公司人員云、亦有華人預定特別船位兩個、如汪氏無特別事故、今日大致可與滬人作別、另一消息、汪氏昨日委托本埠外灘之通濟隆轉向美商大來洋行購定批亞斯總統號輪第一百十六號頭等艙之客室一間、汪氏定於今晨上船、同行者有名查誠榮(譯音)者、與汪合居一室、共赴法國、確定今日午後一時出口、今次汪氏出洋、係先至坎拿大屬維多利登岸(約一月一日到該埠(再轉乘火車到忙曲里然後渡大西洋而赴法國之巴黎、途中約計二十五天可到、汪氏昨曾對人表示、祇求救黨主張、能確實達到、則個人問題、直同敝屣、故余在預備會議提議催促蔣總司令繼續執行職權之際、固已附帶聲明、願個人引去、以息糾紛矣、共禍發生以後、心摧髮指、誠不能置身事外、今則已値其時、惟禍變初平、瘡痍滿目、不能與國人綢繆善後、共此艱危、所由引爲深憾者也云云、

▲鄧古宣佈執委第三次全會議決案 中央監察委員鄧澤如·古應芬·通電全國同志、宣佈中央執委第三次會議議決案、因而反對粵方委員再出席中央全會、其文云、中國國民黨全體同志公鑒、竊維黨國與立、首在紀綱、是非不兩立、邪正不並存、古今中西、理無二致、而正義晦塞、人欲披猖、未有過於今日者、例如最近表現之事、則有公行叛亂、形跡顯然、而猶有假借名義、藉口地方問題、欲以一手掩盡天下耳目者、即張黃等之篡奪廣東是、又有積謀擣亂、肺肝如見、而猶敢扶同强辯、冀以幻術收効以縱橫捭闔者、即汪顧何甘等之出席中央會議是、類此矛盾奇詭之現象、皆足使吾黨全體同志驚嘆迷惑、而莫明其妙者也、因此遂以爲吾黨之一切糾紛錯誤、非促開中央委員第四次全體會議不能解決之、於是上以是號、下以是應、而不知所謂第四次全體會議、姑勿論其精神如何、祇其名稱早已爲吾人根本否認、蓋所謂第三次全體會議、實開於武漢共產黨摧殘本黨忠實同志之毒謀、查在此時期被該僞中央黨部及第三次全體會議議決、開除黨籍、停止職權、或予通緝及警告者、計中央執行委員、則有蔣中正·胡漢民·戴傳賢·李濟琛·甘乃光等、中央監察委員、則有張人傑·陳果夫·古應芬·吳敬恆·蔡元培·李石曾等、如果承認此等會議爲有效、是則(一)被處分諸人旣喪失其中央委員資格、何得出席於中央全體會議、(二)身受處分之委員、就令出席、亦不得表決撤消自身之處分、(三)按本黨總章、凡經中央執行委員會議決執行之處分、除總理在世、有最後決定權外、祇得訴之於全國代表大會、即全體委員會議、亦無權變更之、此則紀律具在、絕不能掩耳盜鈴、狐埋狐搰者、由是而言、則彼所謂第三次全體會議、當然不能承認也明矣、從而中央委員全體會議、雖當促開、惟不應名爲第四次、而自漢而粵、始終聯共作亂之委員、當然不許列席也明矣、設或如執行委員等不恤是非、不問邪正、必許教唆的共同正犯出庭作辯護士、則無論其爲第四次以至第五第六次、要不外借爲私爭武器、其價値居於何等、可想而知、澤如等對於此等會議、祇有責望其補過、不敢希冀其圖功、不但無解決糾紛之可能、更恐其再釀過失、益足以寒全黨之望、而轉予第三次全國代表大會以補救之困難耳、至於現在中央特別委員會問題、溯其職權、原爲執監臨時會議所畀予、若果不滿人意、儘可由執監會議收回之、收發裕如、初無須別尋方法、若夫蔣中正同志之復任要職、原爲吾人昕夕所期再起、自有坦途、更不必藉叛黨仇人含有挑撥作用之假意、且以滑稽之擁護爲藏身之術、要知是非不可不明、邪正不可不辯、叛亂不討、是謂國無綱常、奸慝不懲、是謂黨無紀律、澤如等忝司監察、進旣無能糾正、退又無力制裁、午夜徬徨、深慚負託、尚祈全體同志一致奮起、各本良心、共申大義、救黨救國、有厚望焉、中央監察委員鄧澤如古應芬謹布、民國十六年十二月十五日、附錄當日武漢之中央監察委員會、審査關於處分蔣張等反革命行爲案、(說明)查蔣中正自去年三月二十日以來、言論行動、日趨反動、當時鄧懋修委員、正式提出彈劾、祇因張靜江違背黨紀、以監察委員資格任中央執行委員會主席、兼任本會常務委員、將彈劾原案不理、竟以中央執行委員會議已決定處分辦法了之、不知處分是另一問題、黨員反動、本會應嚴加懲戒、以肅黨紀、張靜江濫用職權、本黨紀律、毀棄無餘、以致反動勢力愈趨嚴重、覩於蔣中正在南昌十四次紀念週演講詞、及宣傳大綱宣言、及歷次演講等、直不知有黨、任意殘殺工人、解散黨部、破壞外交統一、日與帝國主義者及軍閥妥協、公然抗命、最近且故違總章、通電在寧召集全體會議、背叛黨國、逆跡昭著、本會爲維持黨紀起見、應加以嚴重懲戒、以壓亂源、議決、取銷蔣中正張靜江黨內一切職權、開除蔣中正張靜江二人的黨籍、陳果夫古應芬予以開除黨籍處分、蔡元培吳稚暉予以停止職權三個月處分、勸勉李石曾同志、訓令國民政府明令撤銷蔣中正及張靜江本兼各職、訓令被蔣張脅制各黨員、宣布蔣張叛黨罪惡、再勗以効忠黨國大義、一致聲討、

▲李濟琛李宗仁昨晚赴寧 李濟琛李宗仁兩氏、因軍事上之關係、已於昨日備其機要秘書黎民任及隨員等、乘夜快車赴南京、以便在寧布置一切、李濟琛氏昨日下午與蔣介石氏密商軍事計畫甚久、直至六時許始回南園、又李氏之家眷、仍住南園云、

▲粵方委員恐難赴寧出席 據日來各方之消息、粵方各委員之赴寧出席會議問題、恐難解決、在南京方面各委員、拒絕粵方各委員之出席、已有明顯之趨勢、而粵方各委員以保障安全問題不能解決、亦有不願赴寧之表示、

▲粵方各委員之行踪 由粵來滬之各委員、因共產黨於本月十一日擾亂廣州事件發生後、行踪即甚秘密、且不甚自由、茲悉除陳樹人甘乃光偕同回粵外、其餘如何香凝·王法勤·王樂平·潘雲超·顧孟餘·等、均在法租界、但非親信知己者、概不接見、

▲蔣介石連日疏通 當預備會議時、粵方各委員、對於出席南京會議、提出保障安全之要求、當經議由蔣介石氏負責保障、茲悉蔣氏見連日來之形勢不佳、所謂保障問題、恐難保障、乃連日竭力疏通各方意見、以期達到圓滿之解決、昨據可靠消息、在此種情形之下、雖蔣氏竭力疏通、而能否如願、尙難逆料、

▲審查委員會昨日又未開成 預備會中所議決之各種審查委員會、本定於十五日下午一時、在拉都路開聯席會議、嗣因各委員多數未到、不能開會、乃改至十六日下午二時、再行開會、詎知昨下午仍因委員多數不到、不能開會、

▲孫科伍朝樞今晨到滬 中央委員孫科伍朝樞、昨日下午、由寧夜快車來滬、今晨六時可到、

◉中俄絕交後消息

▲領館職員十五人限期出境 ▲處置俄僑辦法

國民政府明令撤銷蘇俄各領事之承認、上海交涉員郭泰祺接得訓令、即於前日將出境護照送致蘇俄駐滬領事、限蘇俄領署一切人員、於一星期內出境各情、已誌昨報、茲將昨日消息錄次、

▲外交部之通令 國民政府外交部訓令特派江蘇交涉公署云、爲訓令事、撤消蘇俄領事承認及停止蘇俄國營商業機關營業、業於本月十四日、奉國民政府明令公布、並經本部於同日令行該特派員、遵錄全令、照會蘇俄領事在案、茲由本部擬具辦法四條、㈠由交涉員向蘇俄領事聲明、有即日起、對於該領事撤銷承認、㈡並備具護照、酌定最短期間、屬該領及領館人員離境、㈢所有蘇俄國營商機關、如銀行及輪船公司等、一律勒令即日停止營業、並派警嚴密監視、其停止營業後之詳細辦法、俟本部會同各主管機關、商定再行令知、㈢詳查轄境內、蘇俄籍僑民確數、其并無正當職業而形跡可疑者、應隨時偵查拘禁、驅逐出境、㈣凡蘇俄籍僑民、均應領取外僑執照、除咨行江蘇省政府查照外、合亟令仰該特派員、迅即遵照、會同地方官、妥愼辦理具報、此令、

▲交涉署護照之內容 郭交涉員前日飭科辦就蘇俄領事及附屬官員之出境護照、送交蘇俄領事收執、茲抄錄如下、爲發給護照事、茲有前蘇維埃社會聯邦共和國駐滬總領事柯子羅夫斯奇·及領館全體職員離滬返國、合行發給護照一紙、以利遄行、希沿途關卡驗照放行爲要、切切、此照、附名單、右照給前蘇聯總領事(全名)收執、計開總領事柯子羅夫斯奇·副領事米拉邁德·大使署職員(短差)麥吉阿兒·秘書長魏世寧·中文秘書鄂小陸·總會計員布兒答·書記烏利阿諾夫·書記別列古多夫·書記潑士諾夫·打字員阿斯塔稱柯·庶務員苦斯七·値日員茲格那托夫·値日員苦里柯夫·値日員華夫列嵬夫·汽車夫斯託夫普長夫、以上共計十五人、

▲護照送至領署時情形 上海泰晤士報云、江蘇交涉員致蘇俄總領事之出境護照及公文、係昨日(十五日)下午四時半派由伍張兩君送去、兩君至署、立即延入總領事辦公室、時副領事亦在座、追操英語略作數語後、伍君即以公文正式遞交總領事、俄總領事接受無言、立即啓視、於是歷二十二分鐘後、兩君告辭、雙方深深鞠躬而別、據郭交涉員言、俄總領事係請其儘早趁船出境、領署內其餘職員、及蘇俄商務機關與遠東銀行人員、則予十日期、以便結束、又聞可靠消息、對於蘇俄商務機關及遠東銀行之驅逐令、將於今日(十六日)由臨時法院辦就送往云、

▲强生昨訪交涉員 國民政府與蘇俄絕交消息傳出後、中外人士俱表同情、公共租界總巡强生、特代表工部局、於昨日上午往訪郭交涉員、表示租界當局、極願與貴國合作進行、惟中俄絕交後、旅華俄僑之處置辦法、尚乞賜示、

▲郭交涉員之談話 郭交涉員昨語記者云、限令蘇俄駐滬領事出境護照、已由交署吳科長致送俄領接收、俄領當時甚表驚愕、但亦無可如何、俄領署一切人員將乘最近出口船只回國、俄領出境後、蘇俄領署、或將封閉、至關於中俄絕交後旅華俄僑之處置辦法、外交部長伍朝樞、將於明日(十七日)來滬磋商一切、大致蘇俄僑民、均應領取外僑執照、另組特別機關或收容所以處置之、如願離滬返國者、可於一星期限內來署、請領護照出境、所有白俄人民、滬未來署註冊者、決不致發生其他變化云云、

▲領事團之集議 大晚報云、本埠領事團今晨(十六日)在美總領事署集議、決定訓令公共租界工部局、於蘇俄官吏離滬時、予以相當保護、聞與會者、除美總領事外、有英法日本等國總領事云、

▲蘇俄領署之戒備 字林報云、昨(十五)日下午工部局即於蘇俄領署外、加派巡捕巡邏、遇有形跡可疑者、立施檢查、不准逗留、入晚、復派後備隊帶有鋼甲及暴動車、出防補查路、嗣見無需此項戒備、遂將後備隊及鋼甲暴動車、於夜十時撤去、但虹口捕房仍加派巡捕、撤夜梭巡云、

▲禁止紅俄船隻入境 國民政府已頒發對俄絕交命令、故江海關於即日起、實行禁阻蘇俄輪船進口、查上海有蘇俄商務艦隊公司、其船舶專行海參崴與上海間者、近來三次載到紅黨七八百名、末一次爲租界當局禁止上陸、現聞海關當局已實行禁阻其輪進口矣、文匯報云、本埠白俄報紙載稱、聞有蘇俄軍事人員若干、乘屆蘭斯博得輪船、已在福州上岸、現料此輩紅黨指導員、大約係於粵變前供給廣州者、又稱外傳美砲艦在吳淞口阻住一蘇俄輪船之說、業經證實、船上載有多數蘇俄軍人、不知其任務及目的地、究係何若、現該輪雖不准來滬、但不能保證其不再偷渡、混入滬埠云、

◉商務印書館工廠被搜續聞

駐在閘北之二十一師六十二團二部、奉命於前日搜查寶山路商務印書館工廠、昨報已誌其大概、茲悉當時有葉詠森·祝福根·仇亦人·邵鵬君·共黨嫌疑犯四人被拘、更據可靠方面消息、前日尙檢得共黨秘密文件數種、共產黨在上海組有軍事委員會、其電文及計劃之被搜出者如下、(甲)上海軍委會電、㈠響應一萬元作軍委會之用、㈡宜多派諳練軍事同志、往江浙各縣加緊訓練農軍、限期完成軍事教育、以備應用、㈢張發奎雖反覆無常、但目前仍宜設法利用之、㈣暫不宜布、㈤工人總會、仍宜多派同志參加、以便操縱、㈥大罷工之預備令宜急下、乙、上海軍委會計劃、㈠運動郵務·鐵路·電車·公共汽車·碼頭船舶等工人罷工、其手段宜利誘與威脅並用、㈡用打倒桂系汪蔣合作等口號、以推翻現在之統治者、㈢速派人向俄領接洽軍械事、㈣第三國際已派員來滬主持武裝暴動、㈤宜乘羣衆集會、亂放手槍、造成南京類似之慘案云云、商務印書館工廠被搜後、昨日即恢復工作云、

◉本埠昨日戒備益嚴

本埠連日加緊戒嚴、昨日戒備益加嚴重、茲分記情形如次、

▲閘北 閘北六十一團於五區警署、均加派警哨梭巡、凡往來車輛行人、均須檢查、

▲南市 南市一區三分署及保衛團、昨晚提早出防、小北門之鐵門、亦早關閉、故東新橋至西門之電車、不能直達、而華商電車公司、因高昌廟兵工廠、於昨晚十時起、阻止交通、故將往來西門高昌廟電車減短路綫、以公司門首爲止、並提早進廠、以保安全、

▲浦東 駐紮浦東俞家廟國民軍十三軍二師五團一營(即前衛戍司令部特務團第一營)吳營長、連日施行特別戒嚴、甚爲嚴密、一至傍晚、即派兵分赴各渡口搜查行人、六時後、即禁止划船載客、並於昨日傳諭划船頭目、轉告各划船戶、對於三五成羣、形跡可疑者、不得裝運渡浦、如違拘究不貸、

▲法租界 法租界前晚九時後各區鐵柵門頗多關鎖、祇東新橋·及小北門·天主堂街·等門開放、華界、老北門一帶、亦均加派雙崗、地方情勢、一時爲之緊張、

◉吳淞昨晨有砲聲

吳淞方面、昨晨五時許、突聞砲聲三響、該項砲聲、並非連續、第一響與第三響中間、有半小時之間隔、當地人士、以爲北艦又來圖襲、繼而寂然、羣疑始息、後經探悉、該項砲聲爲砲台制止商輪在戒嚴時間內、擅自出入淞口云、

◉各省商聯會今日開幕

上海總商會召集之各省商會聯合會、現悉各地代表報到者、已有百餘人、茲准於今日下午二時正式開會、昨日當將該項通告、飭人妥爲遞發云、茲將各項消息彙誌如次、

▲開會秩序 今日(十七日)各省商會聯合會、開會典禮、秩序如下、㈠奏樂開會、㈡各省商會代表就席、㈢官長及來賓就席、㈣奏樂、㈤公推主席團、㈥向國旗黨旗及總理遺像行禮、㈦主席恭讀總理遺囑、㈧報告籌備經過情形、㈨報告已到商會代表數目、㈩主席宣讀開會詞、(十一)官長訓詞、(十二)會員報告、(十三)來賓演說、(十四)主席答辭、(十五)呼口號、(十六)攝影、(十七)奏樂散會、

▲議事日程 十二月十七日(星期六)下午二時、舉行開會典禮、上海總商會、六時、上海縣商會上海寶兩縣閘北商會歡迎宴會、上海總商會、十二月十八日(星期日)下午七時、穆藕初先生請聽崑劇、笑舞臺廣西路、十二月十九日(星期一)上午九時、參觀永安紡織廠、楊樹浦、十二時、華商紗廠聯合會歡迎宴會、大東旅社、下午二時、會議、上海總商會、六時、銀行公會歡迎宴會、銀行公會俱樂部香港路四號、十二月二十日(星期二)上午九時、參觀市政府各局、下午二時、會議、上海總商會、六時、錢業公會歡迎宴會、錢業公會寧波路九十號、十二月二十一日(星期三)上午十時、參觀紗布交易所、愛多亞路五十號、下午二時、會議、上海總商會、六時、上海交易所聯合會歡迎宴會、新新公司酒樓、十二月二十二日(星期四)上午九時、參觀商務印書館、閘北寶山路、下午二時、會議、上海總商會、六時、中華書局商務印書館華安合羣保壽公司歡迎宴會、華安餐室、靜安寺路三十四號、

▲議事細則草案 各省商會聯合會議事細則草案、昨已擬就、原文如下、第一條、本會推舉主席團三人、並推舉預備主席二人、各代表均爲會員、主席團因事不能出席時、由預備主席代理之、如預備主席亦不能出席時、由會員中臨時公推之、第二條、主席團中有人欲發表意見時、須退就議席發言、主席退就議席時、應照第一條排就順序、委託代理、第三條、會議事件、由主席團編列議事日程、依次開議、第四條、會議時、如有到會會員提議、認爲緊急事件、請求先議、而有三人以上之附議、或主席團自認爲緊急者、均得臨時表決、變更議事日程、第五條、議場秩序、由主席維持之、第六條、會員入會場時、須於出席簿劃到、第七條、會員入場後、非宣告休息不得離席、非宣告散會不得退出、第八條、會議時、不得私語喧笑吐唾、或其他有妨礙秩序之行爲、第九條、會員因事故不能出席時、須聲明事由請假、主席團於開會時報告之、第十條、依本會範圍提出之議案、應先日印刷、分配各會員、第十一條、會員發言時、須報告號數、同時不得二人發言、其同時報告號數者、由主席團指定先後發言、第十二條、簡單發言時、就本席起立、如有詳細言論、須登演臺發表、第十三條、會員發言旣畢、主席團得宣告討論終止、第十四條、主席團欲行表決時、須宣告應行表決之問題、第十五條、主席團宣告表決問題後、不得再就議題發言、第十六條、表決用舉手表決法、取決於多數、可否同數時、由主席團決定、但表決有疑義時、用投票表決法、每一商會有一表決權、第十七條、主席團須宣告表決之結果、第十八條、會員不得更正自己之表決、第十九條、議案有應付審查者、得由主席團臨時指定審查委員若干人、組織委員會、前項委員會、得自行推舉主任委員、第二十條、審查委員會審查旣畢、應具理由書、送交主席團、由書記繕印、分送於會議、或由主任審查委員口頭報告於大會、第二十一條、每次會議、應編製議事錄及議決錄、彙存備查、並分送各商會查考、第二十二條、本細則自通過日施行、林康侯·張棫泉·朱鴻達·起草、

▲商總聯會通告懸旗 各路商界總聯合會、昨日通告各路分會會員、文云、逕啓者、各省商會聯合會、今日在上海總商會舉行開幕典禮、所提議案、爲謀商人之幸福

港粵滬華美電器行
南京路石路西首 電話中七二二三 戊

北四川路仁智里口
妙機公司
●冬節禮品 ●各種毛貨
大減價廿五天
戊特 2817

冬至汛禮品
本公司特製精美高尙白帽蛋糕○特色酒籃○各種餅乾糖果○洋酒○著名果汁牛肉○衆辦外國罐頭食品○醇蘆○新會甜橙○五京伙食○上等之古力糖果○各地名產○廣東臘味○百種○廉貴均備○廣西沙田柚○烟台香蕉○味蘋果○禮品凡千數○一律平沽○速臨選擇○無任歡迎○
▲總店上海棋盤街 ▲支店南京路 ▲老店九畝地
冠生園食品公司謹啓 乙特6497

新年聖誕禮品新年聖誕禮品
新年與聖誕
我們都知道新年與聖誕，是一年中的最快樂的日子。一方面可以紀念偉人，一方面可以增進幸福。惟普通贈送禮品，都是粗俗得不合國民心理。都錦生絲織風景畫片，偉人照相，最合社會上一般國民心理。它具備了審美的，藝術的，高尙的，純潔的許多必要條件。
價目
絲織
風景畫片……搜集全國名勝百餘種……每幅洋三角起
偉人照相……孫中山，蔣介石，耶穌等……每幅一元二角起
西裝領帶……領帶，領結，領花等……每條六角起
湖縐綢……花樣新奇，色彩奪目，永不退毛……每尺九角八分
杭州都錦生絲織廠駐滬總行 北四川路遜路南首○電話北四九六三號

滋補
南市裏咸瓜街口北第一家
大成參號發兌
人參鹿茸 官燕銀耳 高麗野參 花旗洋參
十二月十六日起 大廉價廿一天
外埠放期十四天郵寄當日回件
電話南市五百七十五號
特戊3916

無上至尊
鳳爪牌紅茶 到滬
此茶乃本園初次出品全是採取雨前旗鎗特別製造而成故色香味均臻絕頂每箱兩磅訂價洋六元寄售處鄭家木橋愼泰祥茶棧及各大公司大茶號
漫江中興茶園啓
A(2 1889

三星廠總發行所
大廉價祇有今日一天了
冬季應用物品廉價七折至九折
地址 南京路石路西首 電話中央二八三四

電光老牌毛巾浴巾
可推爲國貨毛巾中之巨擘因電光老牌毛巾純用機器製造所以能異乎尋常而受羣衆熱烈之歡迎也

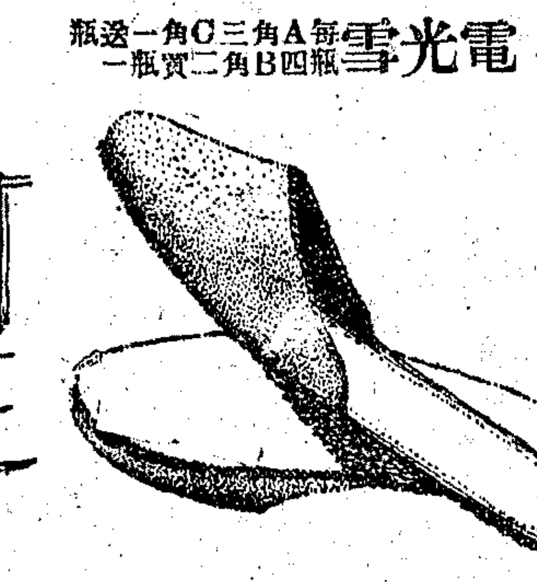
電光雪 每A三角C一角送一瓶 B四角二角買一瓶

三星禮券 冬至汛送禮最偶合宜任憑受者持券選擇心愛之物並且有贈品 贈禮券四元贈電光雪A一瓶三元B一瓶二元C一瓶多贈多贈依照類推
溫暖拖鞋 每雙六角 九折
衛生暖帽 每頂四角 七折

絲絨女帽 每頂四元至四元五角一律七折
新妝女帽爲冬季女界之需要品每頂自三元二角五分至三元七角五分

溫軟枕頭 新式花邊花心 每只連枕二元二角九折 種類頗多歡迎參觀

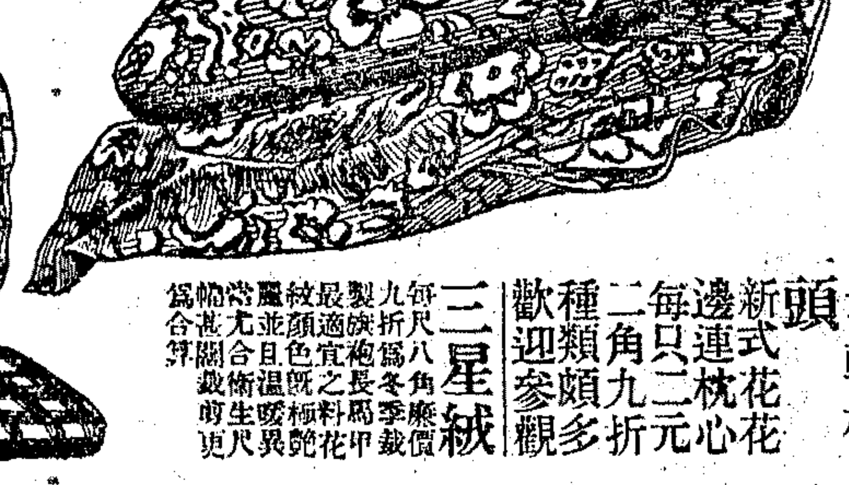
三星絨 每尺八角九折爲冬季應時旗袍之衣料即製服最適宜既溫暖花紋顏色並且合衛生尤爲...

美麗電光布各種花紋顏色都有任憑老少都甚合宜即所謂濃艷淡雅無不各盡其妙美麗女郎服之更顯其美每尺二角四分九折

亞康節僑遷
買便宜貨要防止上當。 如何可得便宜而不上當？
移廣英租界雲南路會樂里一弄一品香後身三馬路口
戊特3913

「成功的人買便宜貨」
請向本號通信販賣部索閱章程。本號信用有殷實銀行證明。
上海江西路吉慶里七號 達利號
乙特3690

發行名人書畫券
本院爲籌募基金繼續徵求當代各大名家精品書畫三千件每件價値數十元至百餘元不等稱答雅愛○售券六十件編號售券隨時抽獎每券六元可得名貴書畫二件○售券開標處上海棋盤街口六六號起首胡開文筆莊內存古藝術學院謹啓
甲特1363

及解除痛苦、凡我會員、統希懸旗一天、以誌慶祝云、

▲今晚三商會之歡讌　今日(十七日)下午六時、上海總商會・縣商會・閘北商會・三團體、在總商會設筵歡宴各省商會代表、除各該會會長委員全體陪席外、錢業公會謝俊甫・秦潤卿、市參事會虞洽卿・王延松、銀行公會宋漢章・徐新六・胡孟嘉・李馥蓀、商務書館夏筱芳・吳東初・等、均在被邀之列、

▲武進縣商會之意見書　上海總商會發起召集全國商會特開大會、對於商會存廢問題　徵求衆議、竊以商會存廢問題之發生、有遠近二因、其近因則上海特別市黨部商人部轉到中央商人部通告、以舊有商會組織不良、失卻領導商人之地位、現在各地商人或自動組織商民協會、以爲替代、部擬於第三次全國代表大會時提出議案、請求撤銷全國舊商會、以商民協會爲領導之機關、惟於未改善之初、先當徵求商人之意見、以謀改善之道等語、其遠因以民國十五年第二次全國代表大會商民運動議決案、其第二條有云、對於舊式商會之爲買辦階級操縱者、須用適當方法、逐漸改造、一面並幫助各地中小商人組織商民協會、一洗從前紳士買辦階級處商會之惡習等語、綜觀遠近二因、實爲商會存廢問題之主要所在、有廢必有興、而其所以爲代興之具、則政府視爲當在今日之商民協會、今按商民協會之資格、本年七月中央組織部解釋工商爭執案、根據中央執行委員第九十一次會議議決案、有謂以資本販賣之小販爲商人、可加入商民協會、與商店資本有關係之商店職工爲商人、可加入商民協會、至於普通商店職工、與商店無資本之關係者、不當認爲商人、不能加入商民協會等語、又按本年十月中央商人部、爲商店夥友改隸商人部告店友書、有云改店員工會爲店員公會、劃歸中央商人部、或當地各階級黨部商人部、監督與指揮等語、以其位於無產階級與小資產階級之間、故與隸於商民協會之店東不同、吾人切案全國代表第二次大會議決案第二條文云、於舊式商會之爲買辦階級操縱者、須用適當方法、逐漸改造等語、換言之、其舊式商會之非買辦階級操縱者、本亦無需改造、即屬改造、並非撤消、第二條下文又云、一面幫助各地中小商人組織商民協會　初非撤銷商會而以商民協會爲替代也、並另行組織商民協會等語、是明言於改造商會而外、中央商人部若依據此項議決案爲執行、應一面以改訂章程爲改造商會之準繩、一面督促商人組織商民協會、雙方並進、庶合議決案第二條之旨趣、今乃進而爲提請撤銷商會之提議、推其用意、在有資本之商人、已歸納於商民協會、而在無資本之商人、已歸納於店員公會、則有此二者爲領導商人機關、即屬包括無遺、舊有之商會、即爲駢枝、無存在之必要、竊謂不然、今試舉商會與商民協會之職權、比較而列論之、先吾商民協會之職權、(甲)職務、商民協會章程第五十條、縣(或市)商民協會、得斟酌地方情形設立下列各部、執行下列各事項、(一)仲裁部辦理排解會員與會員與非會員之一切爭執事宜、(二)宣傳部、辦理宣傳三民主義及商民協會政策事宜、(三)合作部、辦理創設合作銀行等合作事宜、(四)教育部、辦理創設商業學校、補習學校、國貨陳列所、及其他智德體育機關事宜、(五)組織部、辦理組織各鄉各墟及各分會事宜、第五十三條分會受縣(或市)商民協會之直接指揮、執行左列任務、(一)實行協會之決議口號、(二)排解會友糾紛、(三)創辦商民學校閱書報等機關、(四)興辦合作事業、(五)徵求新會員、(乙)權利、商民協會章程第三條、會員權利如左、(一)有請求本會向政府力爭取消苛稅雜捐之權利、(二)會員有受屈事情、有請求力爭仲雪之權利、(三)會員與會員間發生爭執時、有請求本會代爲排解之權利、(四)土貨商會員、如土貨出品遲到足供該地銷售有餘時、有請求本會通令通行會友、一致不賣該地品價相同之洋貨之權利、(五)在本會已有合作銀行設立之處、會員有享受最低利息借貸之權利、(六)在本會已有報紙雜誌等設立之處、會員有享受廉價廣告之權利、(七)在本會已有聯買合作社設立之處、會員有享受廉價買貨賣貨之權利、(八)在本會已有商業學校設立之處、會員及其子弟有享受入學免費或減費之權利、(九)在本會已有智德體美育等娛樂機關設備之處、會員有享受應用之權利、(十)在會員大會中會員、皆有發言權建設權表決權、(十一)會員有選舉及被選舉本會職員或代表之權、次言商會之職權、職務、商會法第十六條、總商會商會之職務如左、(一)籌議工商業改良事項、(二)關於工商業法規之制定修改廢止、及與工商業有利害關係事項、得陳述其意見於中央行政長官或地方行政長官、(三)關於工商業事項、答復中央行政長官或地方行政長官之調查或諮詢、(四)調查工商業之狀況及統計、(五)受工商業者之委託、調查工商業事項、或證明其商品之產地及價格、(六)因實會得徵集工商物品、(七)因關係人之請求、調處工商業者之爭議、(八)關於市面恐慌等事、有維持及請求地方行政長官維持之責任、(九)得設立商品陳列所、工商學校、或其他關於工商之公共事業、但須經農商部核准、第十七條、總商會商會除前條所列各款外、並得辦理左列事項、(一)因各商會之請求、得調處商會間之爭議、(二)於中央行政長官或地方行政長官委託之事件必要時、得商同各商會處理之、商民協會、有職務、有權利、商會則有職務而無所謂權利、商民協會所盡之職務、其權利惟會員得享受、商會所盡之職務、其享受權利、非以商會會員爲限、其不同者一、商會以全體各業商店入會爲基本、會員即由各業商店自行推舉、商民協會則以商店中有資本之商人爲限、以無資本之商人歸入店員公會、一業一店分而爲二、商會則一業一店合爲一冶、其不同者二、商會之結合、無論大中小各級商人、皆在共同組織之內、商民協會則注重於各地中小商人之組織、其不同者三、竊謂商民協會、所以謀商人自身之利益、而商會則對於各業之聯合、負全局之責任、商民協會之與商會、如驂之靳、如左之右、合之則兩利、失之則偏廢、各有其長、各存其用、未可以片面之觀念爲定斷、此爲商會不可廢者一也、竊念商會之成立、已二十餘年、其始因內感於吾國商情之渙散、外鑒於各國商業之團結、萬國有商會、中國乃獨無、故有此結合、以至於今、自有商會以來、各地商品之改良、商業之整理、金融之組合、工廠之增加、以及國際貿易之擴充、商會實與有充分之助力、我國民政府、方深痛中國產業落後、被壓迫於國際資本帝國主義者、故盡力於喚起商人、共同聯合、排除公敵、以競革命全功、而轉於全體商人以二十餘年精神結合之商會、無端予以廢除、是無異欲入而閉門、南轅而北轍、且各國有工會、中國至今日而始有之、各國有商會、至今日而中國轉廢之、則亦於理不順、於情未協、此爲商會不可廢者二也、至謂舊式商會爲買辦階級操縱者、故以廢除爲一洗從前紳士買辦階級之惡習、夫所謂買辦、外人營業所在地始有之、有外人營業之地、厥惟商埠、吾國除蒙藏未設行省外、全國一千八百數十縣中、有商埠者、僅白餘處、而此一千八百數十縣中、設商會者居大多數、是則買辦所在地、爲一與二十之比例、何况一商埠之商會、買辦亦多僅數人、何能以此概全國之商會、且買辦與紳士之不肖者、即係土豪劣紳、政府已有懲治土豪劣紳條例之公布、其不肖者、自可依據條例爲懲治　決不能以個人之不肖　而牽累於全體、且更不能以一二商會之經過此事、而遂連累於各地商會、既不應響一而例百、更何可因咽而廢食、此爲商會不可廢者三也、抑或謂商會法、定於舊政府、不能適用、夫法久無不敝、處此青天白日國旗之下、萬象更新、商民視此本有修改之必要、亦既屢據請求於我國民政府矣、深願迅與修正公布、以資遵則、而求政府愛護商民之本旨、譬之教育、教科不良、則進以改良、不聞因教科未善、而竟止學校、其理正同、此爲商會不可廢者四也、又或謂商會參加革命工作、未能適當努力、此亦未爲定論、歷年商會對外抗爭、事實俱在、如民七之抗爭中日軍事協定、民十一之抗爭日本列開滿出品於殖民地內、以及反對英日續約同盟、否認曹錕賄選等事、此皆爲商會領導商人對抗帝國主義者之事實、其時商會雖處專制政府之下、猶能毅然自見　確然自拔、謂爲失卻領導商人之地位、於義殊有未安、此爲商會不可廢者五也、謹貢其愚、以備採擇、

▲漢口總商會之提案　力爭商會不應撤廢案、爲提議事、前閱報載、中央商人部通告、以舊有商會組織不良、失卻領導商人之地位、現在各地商人、咸自動組織商民協會、以爲替代、本部擬於第三次全國代表大會時提出議案、請求撤銷全國舊商會、以商民協會爲領導之機關、惟於未改善之初、先當徵求各地商人之意見、以謀改善之道等因、竊嘆中央商人部、未悉全國舊有商會組織之經過及歷年辦事之詳情、致有此等臆斷之詞、殊爲可怪、他處姑不具論、僅就漢口一埠言之、已知其持論之不確也、溯查漢口自前清光緒三十四年組設以來、當時因風氣未開之故、商情極爲渙散、經主其事者、多方利導、設法聯絡、業無論大小、人無論多寡、凡屬經商漢地、均許入會註冊、并得各舉代表、依時到會、研究商務、以故成立之始、入會者雖不過二三十幫、迨至民國五年、新商會法頒布、關於會員資格、均經分別規定、而風氣漸開、信從益衆、於是遵章入會者、已達一百三十餘幫、上而鉅錢行號、下而鮮魚土菓、無不舉有會員入會議事、既無畛域之見、更無階級之分、一視同仁、通力合作、由來已久、共見共聞、此以組織言之、固無所謂有不良之處也、至於本會經辦各事、除商業範圍以外、凡屬大局之維持、與夫地方之公益、罔不領導商人、追隨各界之後、以對內言、辛亥武昌起義、漢口適當其衝、本會率領衆商、參加革命、或負籌餉之責、或任奔走之勞、雖至全市成墟、犧牲甚鉅、而革命之基礎已立、即同人之志願已伸、此固昭在人耳目者、以對外言、其在革命軍未到漢口以前、如民國十二年、因日本政府不履行歸還旅大之約、則組設全省商界外交後援會、以抵制日貨之銷行、又如民國十四年五卅慘案發生、實行對英經濟絕交、及至革命軍蒞漢以後、如擴大對英經濟絕交一案、復爲有力之宣傳、實行共同之奮鬥、以上所述、事實俱在、可覆按也、此以領導之地位言之、更無所謂有失卻之處也、一會如此、他會可知、一省如此、他省可知、通告云云、固知其語出無稽也、即退一步言之、縱使舊商會之組織、容有未能盡善之處、則因時制宜祇有改良之辦法、斷無撤銷之理由、茲當大會徵集意見、略陳梗概如此、尙希公酌是幸、此致上海總商會、

▲蘇州總商會之提案　商會存廢問題案、各業對於此項問題、極爲注重、接收意見書尤多、如洋貨業、則云商民協會須先組業分會、而業分會定有名額、不及額者不能組設、不若商會之衆擎并收、普及保障、又藥業則云世界各國、無論君主民主及共和國、均設商會、爲商界聯絡辦事之總紐、故國家經濟問題、若關稅、若捐項、或於各國通商事宜、均與各地商會接洽、但負甚重、又錢業則云商會之組織、用整個的商號、作爲份子、商民協會之組織、用各個商人、作爲份子、足見商會爲整個的商號謀利益、商民協會爲各個利益之機關、而偏謀各個利益之團體各等語、其餘意見類似者不備錄、查上月二十四日、報載上海總商會復市黨部商人部一函、議論純正、極表贊同、惟商民協會發起於民國十五年第二次全國代表大會商民運動決議案、若各地商會、已歷二十餘年、其間領導商人、與帝國主義者抗爭、及陳訴外交之失敗、由是國外僑商、起而爲籲國奔走、即如我蘇對於五卅慘案、通電援助、日本增重進口稅則、通電力爭、又如爲商民謀發展、則迭開國貨展覽會、參加各國展覽會、爲商民謀保衛、則擴充商團、以輔助軍警之不及、餘若辦賑辦糶、無不領導商人、協力工作、本年首都底定、借撥軍餉、徵募庫券、亦復領導商人、勸募國民責任、若云組織不良、儘可改造、豈必因噎而廢食、且各地工會、雖爲共黨利用、不聞政府以工會組織不良、不聞政府以工人失却領導、亦不聞政府廢工會而改組工民協會、我國工商有互助之益、而無偏廢之理、若工人有工會、而商人則爲協會、亦非平等主義、應請本聯合會依據各會議案、詳加討論、呈請政府主持、

▲拱宸橋商會朱代表之提案　拱宸橋商會代表朱鴻逵提案云、實現中國國民革命的革命方法、對內是喚起民衆、打倒軍閥官僚買辦階級土豪劣紳以及其他一切反革命的勢力、所謂民衆是包括農工商學兵、我們商人站於三民主義旗幟之下而爲革命的民衆、這是當仁不讓的、不過這一盤散沙似的商人、怎樣可以團結起來、成爲國民革命進行時強有力的、有組織的、有訓練的革命民衆呢、當然商人們應該組織團體、可是要用怎樣方式去組織團體呢、固有的商人團體商會、究竟有怎樣的需要、這是值得我們研究和討論的、據鴻逵看來、無論是根據積極方面的理由或消極方面的理由、商會均有存在的必要、現在分別說在下面、(甲)積極的理由、(一)中國國民黨發表第一次全國代表大會宣言、其昭示於民衆的政綱、對外政策第七條、是召集各職業團體、(銀行界商會等)社會團體、(教育機關等)組織會議、籌備償還外債之方法、以求脫離因困頓於債務而陷於國際半殖民地之地位、這條政綱裡面、明明確認「商會」的存在、後來國民黨第二次全國代表大會、發表第二次宣言、這宣言結論裡說「總理所提出於第一次大會之宣言、對於三民主義之解釋及最少限度之政綱、實爲中國之唯一生路、吾人於第一次開會以後、所努力者僅爲掃除障礙、以準備主義及政綱之實行、不獨主義之本身未能實現、即最少限度之政綱亦未能施之實際、故第二次大會對於主義固當繼續努力、以求貫徹、即對政綱亦無所修改、惟期其得見諸實行」、並且對於第一次宣布的政綱裡面、對外政策第七條所確認的「商會」也並沒有通過議案、明白註銷、雖則第二次全國代表大會商民運動決議案第二條、說是「對於舊有商會之爲買辦階級操縱者須用適當方法逐漸改造」、這不過單指那些被買辦階級操縱的商會應該逐漸改造、並不影響到商會本身的存廢問題、因此我們可以得到一個論斷、商會的存在是有來歷的、是有根據的、是中國國民黨第一次全國代表大會所發表的政綱對外政策第七條所確認的、除非等到國民黨第三次全國代表大會議決廢止以後、隨便是誰、隨便是何種權力、總不能搖動他的毫末、所以有人主張馬上由國民政府用命令的方式將商會解散、確是陷於錯誤而違背黨綱與黨的政策的、(二)中國人民的團結力、本來是很薄弱尤其是缺乏開會結社的訓練、一般國民對於團體生活極不慣常商人也是免不了這種現象、不過呢、商人方面還有個商會、這商會的存在、也有好多年的歷史了、雖則商會並不是商人的整個結合、卻也是一般商人所認定、這是他們自己的團體、自有商會以來、商人們所有的痛苦、莫不陳訴於商會以求獲到一種同情的同類的幫助、在商會方面呢、歷年來也屢屢爲了維護商人的利益而活動、一般商人既經久已承認商會存在的價值、並且確繫地認爲自己的團體、在我國商業史上、商會自然也有相當的地位、歷來的工作、也自有其不可埋沒的成績、那末商會的基礎、實在是建築在商人的協作精神和商人的本身意旨之上、這也是他應該存在的理由、無可諱言的、(乙)消極的理由(一)攻擊商會的人們所持的理由、無非說是制度不良、不過制度問題、要曉得商會內部的組織是可以修改的、換一句話說、就是商會法是可以修改的、至於份子不良、本來是一句套話、就什麼商會被土豪劣紳買辦階級所操縱、究竟是那一處的商會確被土豪劣紳買辦階級所把持了、又所謂土豪劣紳買辦階級究竟是誰、恐怕僅口號裡的人、也只能徒托空言、不能指實罷、況且依照民國十五年第二次全國代表大會商民運動決議案、果使眞有少數商會確被買辦階級所操縱時、那就本可用一種適當方法去逐漸改造、卻談不到解散或廢止吧、本來舊商會組織上雖免有不妥當之處、舊商會法上也有須待修改的地方、譬如女子也有入會的資格、會長制是不合宜的、那就可以改爲委員制、所以現在要把商會組織改善、使其儘量發揮革命精神、參加國民革命工作、更適合更穩固站於領導商人之地位、決機不背黨綱、不背農工商學兵平等合作之主旨、否則、用了幾個土豪劣紳買辦階級等惡劣名詞、狠籠統的淸濁不分的去摧殘商會的完全人格、因而主張廢除、那就未免不公平了、總之拿了買辦階級把持商會這一句話作爲攻擊資料者、既然是徒托空言　并且即使少數商會確有被操縱情事、也只能作爲一種改善組織的理由、不能算做撤銷商會的理由、(二)人們最容易誤會的、以爲商會不能多容納中小商人加入、實則商會法上並沒有這種限制、查商會會員入會的資格、第三種是「自已獨立經營工商業或爲工商業之經理人者」、所謂獨立經營工商業、絕對沒有需要資本若干的限制、凡是一般小工業或小商店的東家、或經理統有加入商會的資格、商會會員既非不容納小商人、至於中等商人、尤其是商會裡的中堅份子、要曉得我國商業如此低落、能夠有幾個長袖善舞的大商人、具有廣大神通、在一地方操縱商會呢、老實說、除掉中小商人、要靠大商人來組織商會、那就一輩子也組織不起來哩、所以說什麼商會是不容納中小商人、對於當前事實眞個太不明瞭了、雖則各地商會會員不發達也是一種事實、不過這種現象的造成、半由於一般中小商人太放棄責任、對於團體生活太無興味、半由於商會會員每年所繳納的會費也太昂貴了一點、關於第一點是要用種種方法來宣傳、以便喚起他們、關於第二點卻又要說到改善問題了、將來會員的年費、應該顧到小商人經濟力量、儘量減輕他們的擔負、就上面所說各種理由看來、我們可以得到兩個結論、就是(一)商會應該存在、(二)商會的組織應該改善、商會法應該修正、現在上海總商會召集各地商會開會討論各種共同問題、關於商會本身存廢一事、自然詳細研究、妥籌辦法、這是商會本身問題、關係極其重大、除在各商會代表聯席會議中決定一切外、應該組織各省商會代表聯合辦事處、從事保存商會的長期工作、等到第三次全國代表大會完成時爲止、改善組織的辦法、也該有具體方案、俾可實行、爲此提案、並擬具辦法大綱四條如左、「辦法大綱」第一條、由本聯合會議推舉代表若干人、在上海組織各省商會代表聯合辦事處、第二條、各省商會代表聯合辦事處、應對於商會存廢問題、研究宣傳、喚起一般商人的同情、第三條、由各商會即時自動議決、廢除會長制、採用委員制、同時儘量容納中小商人減少會費、男女都可入會、第四條、擬具修正商會法草案、請中央政府核准、上面所說各節是否妥當、敬請大會公議、　提案者浙江杭縣拱宸橋商會代表朱鴻逵、

▲郎溪商會代表之提案　爲重複苛徵稻米出口帆運特捐、代表郎溪縣商會提案、請求大會公決施行事、竊敝縣昆連江浙、出產以稻米爲大宗、向有定埠梅渚二鎭出口、運至江浙脫售、本設有釐稅專局、前省政府累擬添設大勝關帆運捐局、事經廬和七縣誓死力爭、致未實現、今突於南京新政府成立之後、敝省陳調元主席、又委員前往敝縣之定埠梅渚兩處、添設帆運米捐、雖經人民表示反對、而省方勢在必行、現在每米一石出口、釐局完正稅五分三、出口稅八分、賑稅五釐三外、加一加二加三折收不等、又蔡祭捐二分、已屬徵收繁苛、茲又再加帆運特捐、每米一石捐洋二角四分四、仍須加二折收、是每米一石出境、即須捐稅洋五角左右、似此重複苛稅、病商病民、莫此爲甚、縷具理由、提出大會、請公決咨行中央政府、轉飭安徽省政府　取銷敝縣新設之定埠梅渚兩鎭帆運米捐、以蘇商困、而厚民生、不勝待命之至、謹呈全國商會聯合會

▲益林商會來電　上海總商會鑒、陽代電悉、所列議題、極稱扼要、敝地荒歉之餘、兵刦之後、關稅加徵　雜稅加重、農商交困、苦不堪言、貴會羣商領導、尙希力求減免、商會存廢、並請力爭、會議期近不及與會、祈亮綏、益林商會咸、

▲宜昌商會來電　湖北宜昌商會昨函上海總商會云、承邀開會、自應追隨、惟頻年以來、鄂西迭經多故、元氣喪盡、備極慘苦、客冬迄今、往來軍隊多次、市面蕭索、應付竭蹶、刻値大軍雲集、極力維持、夙夜匪懈、致無人可以分身、公議專電奉復、藉述困苦、雖厄於時局、乏員赴會、仍願一致附驥、大會經過情形、請隨時電示、俾資遵循、

⊙實行統一船捐後之反響

上海特別市財政局、統一船捐增加稅率、已定本月份開始徵收、在前最低稅率爲三角、現已增至二元二角、茲將各船戶接到船印通告、及勸捐紛擾、反對情形、詳誌於後、

▲上海特別市財政局統一船捐徵收處通告　爲通告事、查本處接奉上海特別市財政局第一五〇號訓令、委任承辦市區統一船捐、自本年十二月份起、開始徵收、除由上海特別市財政局出示佈告外、茲再將船捐規則、分發通告、務希各船戶人等一體遵章繳捐、萬勿延誤、特此通告、「計開」、(一)凡上海特別市管轄境內所有各項大小船隻、均應按月分等納捐、(二)捐額分甲乙二等、甲等大號三元二角、中號二元八角、小號二元四角、乙等大號二元、中號一元六角、小號一元二角、(三)凡船隻在就近分處納捐後、當即給捐照爲憑、(四)前項捐照、至少保留二個月、一遇稽查、即須給閱、(五)凡船隻漏捐者、一經查出、按照捐數、加倍處罰外、仍須遵章補捐、上海特別市財政局統一船捐徵收處啓、

▲仁穀公所集議對付之通告　米業仁穀公所、昨通告南北市各米業團體云、逕啓者、昨准滬北米業聯合會來函、以各幫米客報稱、市政府有增加米船捐稅之舉、請轉呈乞免等因、爲特定於本月陰歷二十五日(即本月十八日星期日)午後一時、假萃秀堂召集各幫同業開會集議、屆時務請惠臨與議、是爲至盼云云、

▲常幫公會呈請維持原案　駐滬常熟米業公會、昨呈市政府文云、呈爲呈請核定米船捐率減輕負担事、查北市米船捐率、向定五角・四角・三角・三等、分別徵收　遵章納捐、相安無異、近聞由滬仲容承包、更章增額、照原定船捐加三成以上、竊念常幫米船、僅到一處、不再更掉他區、且船捐出於船人之汗資、驟加三成以上、何堪負担、各船客相率來所、意謂一旦實行、唯有止裝休業、上海乃無米之區、倘成事實、其害匪淺、市長德沛黎庶、羣商仰頌、謹懇體念船客風行露宿、苦食維艱、另行確定米船捐率、不得超過原案、以恤商艱、而維民食、實深德感、謹呈上海特別市市府市長張、駐滬常熟米業公會經董狄恩霖、

▲滬西之紛擾　常熟米業公會、昨據米船顧三寶・張海福・許坤泉・王翰雲等報告、該米船等停泊曹家渡、於本月十五日午後二時、由船捐徵收人員前來、勒令依照新章付捐、聲勢洶洶、無理可喻、船客因增加超過三成以上、無力負担、當被將各船之桅櫓等物、概行取去、請設法援助等情、該會據報後、當安慰各米客、決與各米業團體一致進行、務達維持向例捐額云、

▲吳淞之紛擾　吳淞外馬路上海特別市財政局統一船捐徵收處、係由認商包辦、每月向財政局認定捐洋八千元、自本月一號起開徵、向吳淞報關行家收捐、一致反對、昨日下午四時許、到有崇明花字沙船、共有百餘隻、該局當派扦子手湯培芳鄔仲銘等、帶領武裝衛隊、到船收捐、稍有違言、將各船篙櫓等件、强取回局、各船不能開行、致動衆怒、即上岸在一樂天茶館會議、聚集五百餘人、衆以青天白日之下、不應如此勒捐、增加船家担負、因議決同往該處質問、沿途高呼口號、打倒船捐徵收處湯培芳等口號、并將該處零星物件打毀、後經該處公安局第七區區長王之敬出爲排解勸導始散、

▲出門船戶將請願　滬地出門運米各船、因米船捐稅增加、故於昨日下午開會、議決、如果實行不堪負擔、惟有停裝食米、當公舉代表分赴仁穀公所・米行公會・南幫公所・北幫公所請願、向市政府請求取消、

▲南幫公所之會議　南幫公所據報後、即邀各客會議、討論之下、當召各領幫到所、由經董事等勸告令各船照常載運、切勿停裝、靜候官廳核示遵行、一面報請仁穀公所籌商辦法、

⊙航業要訊

▲招商停航北洋　本埠招商局之北洋輪、本有新銘・新豐・新康・遇順等船行駛、向來生意甚佳、近來因天津水淺、大沽以內、因白河已淤積、現正在開濬之時、船舶不能駛進、故貨件往來更少、運費收下不足燃煤、每次虧耗甚巨、故該公司已擬定昨日新銘輪返滬後、即將上海至烟津班一路、實行停開、現已令各輪一律空泊於金利源碼頭、今該局之開行船舶、僅有長江六輪、寧波一輪、溫州二輪、此外如粵・汕・厦・烟津・閩・等各路、一律停業矣、

▲英法艦兵往來　英砲艦好萊亞克號、昨自鎭江載兵四十名開來上海、已經進口、今日本埠有法國國防歸國之海軍官兵四十餘兵、率令離滬、即在今晨至南滿碼頭乘法輪布爾介號歸國云、

▲南華貨運仍停　廣東事變發生以後、厦門・汕頭・廣州・福建等四大埠之進出口貨、因客幫停辦、即一落千丈、至今雖粵中共黨已漸平息、但各商家、尙不敢裝運大批貨物前往、故上海輪運至汕厦閩粵之出口貨、仍未能恢復原狀也、

▲尙有本埠新聞轉入後頁▼

華義銀行　廣告

本行爲義大利銀行 Credito Italiano 之聯支行之總行設在上海天津設有分行在義大利倫敦紐約巴黎比京瑞士坎拿大南美洲以及日本等均有代理處資本美金壹百萬元公積獎金拾陸萬壹千壹百七拾八元

(一)買賣義幣及海外各國滙兌業務並辦理銀元銀兩英鎊美金日金等各幣定期活期及儲蓄存款

(二)本行在倫敦紐約巴黎日本市場可代客購買公債股票及其他有價證券無不竭力克己

(三)本行又設信託部承辦房產註册過戶等事又代爲經理業主不在滬時之地產等事務均可嚴守業主之囑託決不僨事

如蒙賜顧無任歡迎設有要件須與本行個人面商者無論行長行員預定時間概可到所住地接洽　上海分行地址九江路十六號　洋經理室電話中央五〇九四　華經理室電話中央三九六五　乙6497

中法儲蓄會

十二月份第一二一次開獎號碼

特獎	第六八六六號
頭獎	第四三五四號
頭獎	第三九二三號
頭獎	第四二三九號
頭獎	第二六八七號
二獎	第三一二二號
三獎	第二八〇六號
四獎	第五三七〇號
五獎	第四四三四號

小獎(七)

(注意號碼有錯以號單爲憑)

6507乙特

三十年前

却說卅年前鵲牌育亨賓周本片正在萌芽的時代漸而推廣至全國及南洋一帶後來許多奸商視爲利藪假冒日衆害人已造也不在話且說我的精煉而成的本片係德醫生揀選眞正之育亨賓樹皮[illegible]

總發行香港永樂街瑞昌西藥行
總代理上海北四川路會豐商店
分售處　中法　永安　五洲　先施　太和　新新　各埠大藥房均有發售　特乙6479

大贈獎品　祇有今明二天

今日賺表。最爲合算。既得贈品。又得便宜。如是機會。切勿錯過。長方手表。最多。本行定價既廉。式樣又新。

第一獎贈18K眞白金長方手表一只……値洋五十元……計一張
第二獎贈18K眞黃金新式手表一只……値洋廿五元……計二張
第三獎贈14K眞黃金新式手表一只……値洋十元……計三張
第四獎贈保用十年眞金夾手表一只……値洋五元……計十四張
第五獎贈永安公司禮券二元一張……値洋二元……計三十張
第六獎贈德國新式鬧鐘一只……値洋一元……計八十張
第七獎贈特製打簧鐘一只……値洋一元……計一百五十張
第八獎贈四寸銀美術照相架一只……値洋五角……計二百念張

贈送辦法　凡今日購表每滿二元裝有獎券一張自封袋起至八百止共計一千五百念張將原券寄奉以便貨客自當露面折憑(贈品寄費在內)外埠每只由經理代撰郵票代洋九五茲　切勿錯過今天賺表機會

▲照上圖14K眞黃金15占雙騎馬長方手表　▲每只原售四十元　▲今日特別賤售十九元六角
保用十年三針眞夾金手表每只原售四元　▲今日減售二元八角
保用十年三針眞夾金手表每只五元五角　今日減售三元五角
保用十年三針眞夾金掛表每只五元　今日減售三元八角半
保用十年三針眞夾金雙奇馬手表每只十元　今日減售七元七
▲照上圖18K眞白金雙奇馬女用新式長方手表每只原價五十元
▲今日特售卅五元(一人限購一只)
14K眞金三針單騎馬手表每只二十元今日減售八元四角
14K眞金三針15占雙騎馬手表每只十七元今日減售十一元九
18K眞金三針15占雙騎馬手表每只念二元今日減售十五元四
上海南京路北石路口　日比野鐘錶店左隔壁　僑商創辦
紐約鐘表總行啓

胃痛難當　惟胃鑰　立刻可救

胃弱、食物停於胃部、因消化不良之故、停滯之宿食、刺激胃神經、從此胃痛作、食量減矣、

胃鑰藥片

能將停積胃部之宿食、努力驅送於腸中、胃痛者服之、胃部肅淸、氣機通暢、其痛自停、飯量自增、連服數瓶、可永遠除根、

▲大瓶一元內裝一百廿片
▲小瓶五角內裝四十八片

凡購貨滿洋一元者贈大世界游券一張多購多贈

上海四馬路中西大藥房發行
各省中西分號及全國各大藥房均有出售

內科陸士諤常寓跑馬廳汕頭路廿三號

診例　門診・一元・上午十時至下午三時・出診・英租界六元・下午三時至六時・遠則遞加・號金加一・拔號加倍・通函論症四元・空函不復　乙特4755

白濁專家姚佐頓醫生

洗射白濁

白濁乃花柳病初步若不速治則變爲橫痃魚口下疳血淋腫痛潰爛苦不堪言本醫生具十餘年經驗有鑒於此特搜羅各國最新白濁儀器新法洗射藥水功力能將尿道毒菌盡行掃滅保無痛苦又特製各種藥品悉從根本治理十年八會多方醫治不愈者均能藥到病除永不復發　診所上海三馬路大舞臺對面　姚佐頓醫生謹啓

隆冬時節，風翦霜刀，肉體當之，肌膚欲裂，試稍抹雙妹老牌雪花膏，不獨能使枯拆之皮膚瑩潤，且能令其光華耀目，可比秋月春波，柔嫩憐人，無異雨荷風柳，誠脩飾中之珍品，謂予不信，試而后知，

雙妹老牌雪花膏

價目
大號每瓶四角四分
二號每瓶二角八分
三號每瓶一角七分
四號每瓶一角一分

本行暢銷卅餘年名轟中外各省均設枝行
各埠廣洋貨店均有發售
廣生行有限公司啓

本埠新聞二

◎江南造船所代造美艦之成績

上海泰晤士報云、江南造船所代美國揚子艦隊建造之六砲艦、不久即將全部工竣、其第一艘業已告成、第二艘亦將於五六星期內竣工、此後約每歷一月、可完成一艘、六艦取名甘謨號、杜宇拉號、蘇穆亞號、呂宋號、帳達那峩號、與茜布號、甘謨號已在長江試航、頃得其無綫電報告、成績甚優、速度且超過預定哩數、至美國現今行駛長江之五砲艦、皆極陳舊、料此六新艦告成後、舊艦即將退出或竟拆卸云、

◎衛戍司令部昨日槍斃刦餉軍官

淞滬衛戍司令部佈告法字第十九號云、爲布告事、照得第十軍差遣舒少武、糾同撤職連長涂炳雲、及該軍上士丘某、差遣歐陽某等、持槍在江寗鎮板橋地方、攔刦該軍伙食費洋二萬元、并兼稽特務長一員、嗣分贓時、該軍排長余植清、亦聞醒前往加入、分洋九百元、舒少武分洋二千元、舒余兩犯、挾贓逃滬、一併獲案、茲經本部研訊、供認不諱、舒少武共同掠奪軍餉、并傷人致死、應依陸軍刑律第五十九條、及懲治盜匪條例第一條第十二款判處死刑、余植清共同掠奪軍餉、應依陸軍刑律第五十九條判處無期徒刑、除將余植清發交江蘇第二監獄執行徒刑、並通緝在逃共犯涂炳雲及丘某歐陽某等務獲究辦外、所有舒少武一名、業於本日驗明正身、綁赴刑場、執行槍決、以昭炯戒、合亟布告週知此佈、計開、槍決舒少武一名、年二十八歲、四川人、中華民國十六年十二月十六日、司令白崇禧、

◎白司令請結束前特別軍法處積案

淞滬衛戍司令白崇禧致軍委會代電云、南京軍事委員會鈞鑒、案奉鈞會法字第三百七十七號訓令內開、查張爾銘等十六名、均被前駐滬特別軍法處判爲共黨或反動派、係屬反革命案件、照特種臨時法庭組織條例之規定、現特別刑事臨時法庭辦理、應歸該法庭之組織、既由司法部主持、應候將該犯等原呈函送司法部核辦、其蔡永泉十七名、罪名刑期、各該原呈、並未敘明、仰即查復等因、奉此、查駐滬特別軍法處所判人犯、至達一百六十四名之多、而向職部請求昭雪者、現尚絡繹不絕、若均批令逕請鈞會核辦、或候鈞會將各原件彙送司法部主持之特種臨時法庭辦理、不獨文件往還、手續甚繁、亦且時日遷延、積獄難清、殊非愼刑恤獄之意、應請鈞會函請司法部、速組特種臨時法庭、即予清理、或逕由鈞會速派軍法官數人來滬、專辦此案、以免久懸、是所至禱、職白崇禧、

◎孫傳芳暗探劉長富被捕

中國國民黨前上海第六分部（十三年改組以前）彙南洋羣島華僑同志通訊處、係孫棉理特派李雍樂等所組織、秘密工作、倍著艱辛、詎料事爲孫傳芳所悉、特遣暗探劉長富、僞爲入黨、刺探內容、因之受其種種壓迫、彼更藉勢佔據黨部、逮捕同志、今春國民革命軍佔領上海、劉長富復入黨以謀活動、僞前第六分部長李雍樂、沈雲峯、陳敏夫等、具文呈請特別市黨部、及衛戍司令部、嚴爲緝拿、茲聞劉長富已爲公安局拘獲、現市黨部已分函衛戍司令部及公安局、立即將劉長富解送衛戍司令部從嚴懲辦云、

◎英法探捕緝獲凶悍女子

上海泰晤士報云、頃又有一凶悍膽壯之女子、出現於上海盜匪世界、公共租界捕房因疑其涉及械刦重案、偵緝之者業已有時、卒於星期三夜間、協同法租界探捕、乘間入其臥室、適該女正在熟睡、遂得唾手就逮、事後搜其枕下、猶藏有新式自動手槍一枝、且實彈九顆、即此足見其凶悍、當即由法當道引渡與公共租界捕房、以便審訊云、

◎電影業認購二五庫券

上海電影業、爲效忠黨國、捐助北伐軍餉起見、自願認購二五庫券、以應軍需、茲錄其與市黨部往還二函如下、㈠電影業攝片助餉會呈文云、上海特別市黨部宣傳部鈞鑒、今夏大軍北伐之際、敝業會向中宣辦事處陳明聯合十五家影片公司、攝製助餉影片一種、以獎稍盡國民天職、籌備之始、煞費經營、方期進行順利、克竟全功、不意當時環境變化、營業不振、奔走集合、窒碍孔多、遷延至今、未能開攝、而原接洽之各公司停頓者、竟達三分之一、此中困難、度已早蒙鑒察、事實如此、不得不取消前議、惟是報國之心、始終不渝、現值二五庫券續發、敝業同屬國民、豈無責任、同業集議、咸願盡力認購、以濟軍需、移攝片助餉之誠、作分擔庫券之舉、當荷樂許、敬此具函陳述、尚祈賜准、不勝盼禱、上海電影業攝片助餉會謹上、㈡宣傳部覆函云、逕復者、接准台函、所稱攝片助餉一事、以環境關係、迄未開攝、不得不取消前議、惟救國之心、始終不渝、仍當移攝片助餉之誠、盡力於二五庫券之認購等情、本部對於貴會攝片助餉之停止頗爲諒解、對於貴會盡力認購二五庫券、尤爲欣慰、希即轉致貴同業、竭力報稱、毋背初衷、是所至盼、又大中國影片公司、亦係貴會會員之一、當時曾宣言單獨攝製風俗寗一片、以本利總數、悉助軍餉、今該片早已攝就、考貝亦售去多份、此事自不能與台函所述相提並論、乃迭經本部向該公司接洽、始終未得要領、本部對於此事、頗欲求一正當解決、除由本部續向該公司交涉外、尚希貴會向該公司善爲開導、當紉公誼、此致上海電影界攝片助餉會、上海特別市黨部宣傳部、

◎婦女慰勞會游藝會消息續誌

鄭毓秀博士及張夫人蔡子民夫人等發起之中華婦女慰勞傷病軍人會、籌備游藝會情形、已誌本報、茲悉該會擬作大規模之準備、除各名人斧串京劇崑劇外、節目尚須加多、並聞唐瑛女士王正廷博士之女公子及鄭博士之姪女漢英女士、（法國留學生新近歸國者）均被邀參加跳舞等表演、

◎油漆業工會昨被搗毀

小南門顧家街內油漆業內作工會第一分會、昨日早晨突來形似工人者二人、進內即將工會牌子除下、並將會內物件毀壞、該會即報告崗警、將二人帶往一區三分署訊辦、據此二人供稱、徐傳根·徐和尚因上次漆業工人罷工條件、未有完滿、工會不能代表工人之意、故毀之、并供出此事係開鴻泰三老板指使、囑彼等前來搗毀、當由該署將二人轉送工統會核辦矣、茲將該會呈一區三分所文錄下、爲呈請嚴追事、敝會前以加價加薪、業已呈報在案、查此條件、自向資方提出以來、迄今已數十餘日、經過罷工、既不足以促設法破壞工人團結不止、惟蔡宏大、蔡宏太、張元春三家尤烈、以致該三家工友、於前日相機抵制不發、工人等只知爲資方容納要求、未遑計及有觸資方盛怒之利害、不意於今晨九時、突來暴徒數人、身藏利器、潛入會所、其勢非常兇猛、頃將會中寫字檯、賬箱、招牌以及總理遺像、蔣總司令肖照諸物、搗毀一空、旋即探悉有蔡宏太老板、隱在就近茶樓指揮策應、當由貴署拘捕兇徒三人、餘皆乘間作鳥獸散、敝會既遭壓迫、又遭破壞、更遭行兇、阽念前途、危險萬狀、敬懇貴署賜予依法嚴究、以保工安、而生工活、無任公感、謹呈上海特別市公安局一區三分署、

◎估衣業今日全體復工

估衣業、昨將草約訂定、勞資雙方、在商民協會衣業會簽字、正式條件、本擬昨日可以簽字、因昨日下午、估衣業職工在公所召集會議、并改選執行委員、因此尚未接洽、但職工會已將復工通令及宣言、均已發出、故昨日午後、石路一部分之衣莊、均已叫擺開市、茲將該會復工前之大會議案錄下、㈠紀念已故出力工友俞福榮、㈡出席代表報告經過情形、㈢討論營救被工統會無故扣留之工友蔡兆祥君、當決定推代表向天昌衣莊及商民協會要求、從速保釋、㈣討論會務進行方針、并決定今日一律復工云、

◎郵務工會組長會議記

上海郵務工會、爲要求年賞津貼一併發給及總要求事、於昨日（十六日）召集組長會議、在四樓飯廳開會、列席各分部組長二百餘人、公推陸京士主席、張克昌記錄、㈠行禮如儀、㈡主席報告開會宗旨、略謂、本會會員、提出年賞連同津貼一併發給、本會認爲此種要求、非常正當、迭經執行委員會、派員向郵務長交涉、迄今懸案、未得圓滿答覆、本會忍無可忍、不得不提出總要求、以謀整個的解決、截至昨日、外界風傳郵局將有罷工風潮、當局即召集本會代表談話、經代表再三要求、郵務長面允派代表花爾姆、會同職工會代表及本會代表沈天生盛積瑞二君、乘夜車赴寗、向國民政府交通部提出總要求、並提出先決條件四條、㈠年賞連同津貼一併發給、㈡郵務生以下一律加工資十元、㈢要求補發、以前郵務長所應允之工會開辦費一千元、及以前所未發之按月經常費、（每月一百元自一九二五年八月起至一九二七年十二月止）以後應按月撥給工會經費一百元、㈣工會常務委員不辦局務、工資照給、限於明日答覆云云、再本會接市黨部工農部來函、請本會一切鎮靜、不可輕舉妄動、本會亦認爲非到萬不得已時、決不輕率從事、但希各會員加緊團結、爲工會後盾、以下最後之勝利云、㈢執行委員提議、經衆議決、拍一電報至南京電云、（南京郵務工會轉上海郵工代表沈天生盛積瑞二君鑒、組長會議決限要求明晚答覆、上海郵務工會）、㈣組長提議先決條件四條、如有一條不允、如有一條不允、或有變更者、則由執行委員會議後、召集組長會議討論之、㈤組長提議、現在外界風謠甚熾、今日會議情形、應否登報公佈、議決、將今日會議情形、登報公佈、並請外界不必誤會、㈥散會、

◎米業職工會發起米價統一

上海市米業職工會第一分會、爲全體會員要求加薪、業已與嘉穀堂訂定協定、於夏歷十一月份起實行、該會爲促進勝利提高弱小店戶起見、爰特組織米價統一委員會、推定委員、籌資進行、并向嘉穀堂公所徵求意見、以求勞資合作之精神、茲將該會致嘉穀堂函錄下、謹啓者、吾業商店、比櫛皆是、互搶營業、營業艱難、資本雄厚者、藉使操縱、以致弱小商店、更形枯竭、雖由貴公所議定價目、懸牌標準、因操縱之於中混售、均不能遵牌出售、甚或有貶血本而售之者、在此本重利輕之下、殊難久持、故累償倒閉、時有所聞、吾勞資本屬齒相關、若不極早設謀整頓、恐有唇亡齒寒之感、敝會爲將進營業淘汰操縱提高職工生活促進履行條件起見、爰特組織米價統一委員會、着手調查、通告各店、遵牌售價、以資統一而維血本、特肅函貴公所、是否適當、尚祈賜示、此致嘉穀堂米業公所、

◎勞資調節會昨訊

㈠報關裝卸工會一分會、所提條件、早經該會迭次提送通商各口轉運公所在案、茲該公所以該業職員部份條件正在磋商、俟解決後、工友人數較職員爲少、當不難相因共決云云、該會以所陳尚屬近情、已轉知該工會飭令靜候、㈡南貨業職工一分會、前抄送失業工友名單、呈請該會轉向資方要求安插、經該會函致南貨業協會去後、旋據函復、現正組織介紹部、以便同業中須添用店員時、可由該介紹部接洽、在失業工友中、擇優安插云、該會因指令該工會、直接向該介紹部接洽、㈢絲廠協會函該會以雲成西廠自十一月初一日起、已由協成新廠承租、該協成新廠以事少人多、對於舊有職員、不願盡量容納、因於合同中訂明辭退五人、其所辭退之五人、當由雲成廠主根據雙方所訂待遇條件、除照給本月份全俸外、另給津貼兩月、乃事後有滬東絲廠業務工會代表陳焜等三人、向該協成新廠責問、不應辭退雲成廠原有職員、殊非遵重條件之道云云、該會因據情轉令滬東絲廠業務工會遵照、毋許非分責難、致引起糾紛、㈣石灰業貨主營業合作所函該會、以石灰業雙方所訂條件內第四條載明、凡運送石灰貨上、無轉運處戳記者、不准運送、一經察出、作爲私運論、又第十條載明車工不准私自收帶石灰、以免流弊、一經察出、須由職工會負責、現查少數職工頗有違規越紀、私運私售等情、請飭查、該會據情已轉令石灰業職工會、應切實遵守條件以免糾紛、㈤清潔工會二分會提出要求條件、該會以所陳欠詳盡、已令飭派員到會候詢、㈥華洋布業雙方等條件簽定後、不履行者竟多至七十五家、該會昨准國民政府勞工局函、抄送不履行各號名單、囑速履行、因已轉知布業商協會、向各號切實勸導矣、㈦墨色石印製版部工會昨呈該會、以天寶書局黃伯齡以經理而兼工頭、有違條約、竭詭書局自增加工資後、隨時印刷數目加多、致工友不勝負擔云云、該會已分函該二書局、令將詳情具報、再行核示、㈧絲廠條件、經該會調節妥洽、正式公布後、其雙宮各絲廠以情形略有不同、業經滬北絲廠業務工會與絲廠協會合同修正、呈由該會公布、其條件大致與單宮廠彷彿、惟新工津貼、各項略有出入、㈨張市長辭職、該會會去電挽留、昨得市政府第一四二六號代電內開、定璠觀政滬濱、倏焉三月、幸賴翼贊、宏茲規畫、自維才絀、莫補時艱、迭電謝辭、審踐宿約、辱荷挽留、彌殷心感、專復鳴謝、復頌時祺、

中法藥房冬季大廉價
祇有二天了

廉價期內、舉凡冬季補品、以及各種化裝香品、一應廉價、另加贈品、滿五角贈十景香蜜一瓶、或百齡機美女圖一幅、滿一元贈百齡機月份牌一張、多則類推、如此好機會、只有二天了、欲購請從速、幸弗交臂失之！

西華德路天潼路口 虹口分號　十六浦大街 南市分號　新閘路醬園衖口 新閘分號

同時舉行

小呂宋老美女 雪茄煙

▲注意別識　▲謹防假冒

本廠雪茄烟銷行中外素負盛名即以運華而論已有四十餘年之歷史故老美女三字聲聞中外婦孺皆知其名譽之隆信用之著在雪茄烟中無出其右者蓋由物質精良不事虛假故深得中外人士所信仰該烟產生於南洋小呂宋地方氣候溫和不燥不枯所以得烟葉黃氣味清香出自天然成非洋香料摻假所可同日語也功能化痰避疫寬胸順氣提神醒酒茶餘飯後增助消化力頗多有益身心無傷腦喉惟世風日下假冒呂宋烟多稍不留心即被蒙蔽諸君慎防假冒本廠之雪茄烟政府註冊受該政府法律保障其裝烟箱上貼有小呂宋政府印花小封條枝上刻有美女頭像商標下印有MANILA字樣以資識別而防假冒甚望購吸諸君特別注意以免受其朦蔽是本廠之所希望者也

小呂宋老美女雪茄烟廠謹啓

駐滬辦事處 上海福州路九號五層樓 電話中央四二二三號

分銷處上海各大烟紙店

乙6478

君要免除可怕的肺癆病請服甘美適口的

王培元乳白鰵魚肝油

肺癆咳嗽　神經衰弱　發育遲滯　精血衰枯　各種弱症　其效立見　老幼咸宜

每瓶一元二角半

上海四馬路浙江路口　乙特

民強製藥廠

天津中原公司出售

各大藥房及商店均有出售　招請外埠經理

五洲藥房 大廉價 祇有五天

總店四馬路　分店大新街

丙特1105

◎特別市黨部消息

▲工農部　昨日該部發給各區黨部函云、「逕啓者、茲定於本月十八日（即星期日）上午九時、在市黨部三樓開各區黨部工農運動委員會聯席會議、務希準時出席、共策進行爲荷、此致」、又大東書局工會派沈傳珍前往調解、又致八區黨部工農部函云、「爲令飭事、案據吳淞中國鐵工廠工會呈稱、廠長施榮階、仇視工會、無故開除工人、屢次反抗勞資仲裁、壓迫工友等情、是否屬實、仰即派員密查、限兩日呈報本部切勿頑忽、此令、

▲組織部　該部頒布區黨部全區代表大會組織法、㈠依照本黨總章之規定、區黨部須每月開黨員大會一次、如有特殊困難情形、不能召集者、得以全區代表大會代之、㈡全區代表大會、由區執行委員會召集之、其有特殊事故、由市黨部之訓令、或區分部三分之一以上之請求、並得臨時召集之、㈢全區代表大會之組織、以區分部爲單位、㈣出席代表大會之人數、每個區分部得派代表三人、以三十人爲率、以後每多三十人、增加代表一人、以此類推、㈤出席全區代表大會之代表、均須携帶各該分部之證明書、㈥全區大會以三分二之代表出席爲法定人數、㈦全區代表大會出席、由區執行委員會提出、經大會通過擔任之、㈧全區代表討論事項取決於多數、㈨區執行委員會監察委員候補執行委員候補監察委員、均得出席全區代表大會、但有發言權、而無解決權、㈩本組織法、由市黨部組織部公布後施行、中華民國十六年十二月十五日公佈、

▲青年部　該部爲遠大風潮致該校校長函云、志恒校長先生大鑒、敬啓者、貴校風潮、延宕不決、學校學生、兩蒙不利、本部調解初衷、原欲使各得其所、「今見貴校啓事、未免意有隔閡、派遣代表訪貂不遇、一切急需面洽、明日上午九時至下午一時、敬希撥冗惠臨敝部一談、無任盼切之至、專達即頌教祺、又昨日美術專校、因有離校舊生搗亂情事、項詳函告該部、請其查辦、據云、有自稱被迫離校舊生代表張學儒等九人、闖入校內、與該校務委員會辦理發還保證金交涉、隨從者有三十餘人之多、聲勢兇兇、大有不達目的不止之慨、後經教務主任解說、始悉悉而去、並聲言星期三必須再來等語、該部對此因不明張學儒等住址、無從解散、當函復、如張等再不滋擾、着立即該部報告、以憑辦理、又遠東大學風潮、該部已函致遠大校長、約經該部面約、惟該校學生會昨又呈請該部、將此次參加運動之同學、代爲證明轉學他校、該部擬俟與該校當局洽商、再爲定奪、又該部接法政大學學生會來函、爲學聯代表事、該部已致函學校當局、詢問究竟矣、又復旦大學於昨日開學生大會、該部派謝仁釗出席云、

▲商人部　該部以中國捲烟廠公會呈請組織商民協會、該部昨已批准、其指令云、呈悉、准予備案加委、委令隨附、仰即知照、惟名稱應改正爲上海特別市商民協會捲烟業分會、并另文呈報特別市商民協會登記可也、此令、又衣業勞資爭執、該部特派幹事田四維會同工農部及衣業雙方代表到勞資調節委員會磋商條件、已於前日完全解決、

▲婦女部　該部爲田蘊玉爲其伯父田炳豐壓迫案、曾致函陳金鏞律師、請其急速進行辦理、業經陳金鏞律師交涉、已於昨日解決、其結果、由田之伯父允每年給予教育及衣服等費大洋二百元、經田蘊玉及其伯父田炳豐、又陳金鏞律師及該部簽字矣、并繳出大洋一百元、作爲民國十六年下學期之用費、今日田蘊玉又來該部、聲稱甚願歸家、此事應待陳金鏞律師與其伯父田炳豐磋商後再定辦法、又爲保護勞働婦女起見、致函勞工法制起草委員會、下午一時、該部派陳振權出席、上海各界爲謝案仲雪提高黨權運動大會之第二次執監聯席會議、共商進行辦法、又該部致勞工法制起草委員會函云、勞働法制起草委員會鈞鑒、敬啓者、現在革命政府、確認男女處處平等、已成其爲事實、然民族盛衰、亦黨政府所應顧、故保護母親於未來之民族、有根大關係、即須在保護女子問題產兒休假條例是也、鈞會專爲勞働者造幸福之機關、對此勞働婦女急待要求而不容緩之事實、當必特加注意、敝部代表全上海勞働婦女、提出以下數條、爲勞働婦女最重要最低限度之要求、㈠每月之經期應無條件停工二三日、廠主不得扣薪、因婦女當月經時工作、易致發生病症、月經病最難醫治重者傷亡、輕者病苦終身、其影響女子之身體衰弱、更不待言、㈡產前產後、停工三個月、身體强健、或工作輕閑者、可停工四十天、到兩個月、在停工期內、廠主不得撤消其原來工作之位置、且須照撥原薪、因產前兩月、胎兒已有七八月、不但不便工作、且易受危險、不得不停止工作、產後照中國之舊胎教百天後、產婦身體方能復原、最早亦須四五十日方能恢復康健、產前後共停工三月、實爲最低限度之休養、㈢於母親乳嬰兒期內、廠主須允許嬰兒帶入工廠工作、廠主應設備兒童寄托所、并須僱女僕數人、照料兒童當上工之時、每三點鐘、應允許母親喂嬰兒之奶一次、至於兒童寄托所之設備極簡易、一月至八月之小孩、每兒備設一搖籃即可、八月之小孩、可在外室內設廣大之紫箱、二歲之至五歲之兒童紗箱外、更設備零星玩具、但其活動之場所、必須廣大而有空氣、因小孩當哺乳之時期、爲健康之本、母親受經濟壓迫、不得不至工廠工作、設工廠不允許帶小孩、且沒有寄托之設備、則兒童在此哺乳時受凍餒之苦、雖不夭凶、亦必成病弱之國民、影響於國家者甚大、以上乃敝部代表全上海勞働婦女所提出之最低限度要求、則婦女前途、利賴實深、至於思慮不周、辦法不妥之處、尚須隨時指正爲禱、此致公欵、上海特別市婦女部叩、

◎陳德徵覆陸阿祥等函

國民通信社云、昨日有具名陸阿祥王炳生張木青倪子洪何海秋葉阿富王阿福李奎官李永森龔春和王得才者、發出一種傳單、攻訐上海特別市黨部宣傳部部長陳德徵氏、誣稱陳氏曾受英美烟工後援會洋七百元等語、陳以陸等是否眞有其人、雖不可知、然含沙射影、不得不辯、爰致陸等以復函如下、陸阿祥王炳生等各位工友鑒、讀十二月十三日各位所發的油印的信、不勝駭異、我對英美烟工廠罷工後援會一切賬目、絕未過問、早日登報聲明、該會一切收入、支出賬目、均由諸小岑君擔任、各位說由諸小岑君撥給我洋七百元、我從未有過、這事諸君當可出來作證、如果你們知道交付我洋七百元的話告訴我、並且請個人挺身而出和我當面對質、眞不必如此含沙射影、有意陷人、諸君倘在擔任後援會經濟事項、我們可請諸君將賬目公布、或者可由各方組織查賬委員會來審查賬目、那時候便可以證明我絕沒有和後援會發生半個錢的經濟關係了、我本來不想答覆、後來看到你們的信是油印的、一定散發得很多、在各位或者聽了人的話、要故意來損害我、其實無中生有、燥墊糖堆裡打油、都是不值得識者底一笑的、除函請諸同志出來證明外、特此函復、祝你們前途光明、陳德徵手復、十二月十六日、

◎華商電車昨晨互撞 ▲司機及賣票受傷

昨日清晨七時餘、華商電車第一路第四號電車、由高昌廟站開駛往北、至半淞園附近、適有車站路之八輪大電車、由西門駛達該處、因天有濃霧、而地點又値單軌、四號車上四十七號司機人丁阿林、已打紅燈、阻止來車、不料大車上九十八號司機人、誤爲前面並無來車、比及瞭見四號車到、急打倒車、無如軌道內潮濕滑溜、車仍隨勢直前、致將四號車上之月檯撞損大半、四十七號司機見勢不佳、急即閃避車門、然左腳已進車門、而右腳竟遭軋仆、因而腳骨受傷、痛極踣倒、尚有該車一百零一號賣票人亦軋傷兩手背、尚無大碍、幸爲時尚早、坐客稀少、未兆巨禍、事後電車公司聞報、急即派人將丁阿林送至新普育堂醫治、據醫生察視、骨已損碎、恐成殘廢、一面將四號車拖回修理、其疏忽之九十八號司機人、將予以應得之處分、

◎市政府指定浮攤地點

財政工務公安衛生四局、會擬閘北之湖北會館及寶山路鐵路旁轉運公司兩處、爲指定浮攤地點、業經諸市政府批准照辦、

◎民政廳委員不出席靜安寺產清委會

本埠靜安寺寺產、前由江蘇民政廳派委項康原來滬清理、茲聞上海市政府對於該寺寺產、另行組織清理委員會、分邀上海總商會·佛教公會·市參事會·各推代表二人、會同市政府委員民政廳委員公同處理、昨民政廳委員項康原接到市政府通知出席公函、當即函復云、（上略）敝委員奉江蘇民政廳委派、清理靜安寺寺產、並催提寺償助餉事宜、一切秉承廳令辦理、對於貴市政府所組織之靜安寺寺產清理委員會、未便自由參加、出席一節、礙難遵命辦理云、

◎參事會再請遷讓民房駐軍

上海特別市參事會、昨爲同濟江灣兩路民房駐軍、再函市政府請轉達衛戍司令部、設法遷讓、原函云、逕啓者、案據上海商業銀行「閘北營業公司代表甘顯雄等函稱、天通菴車站左近、華界江灣路同濟路等處民房、被軍隊佔用等情、函請貴府、並准惠復、業已轉達商還在案、茲復據該代表等函稱、該處軍隊、至今尚未遷駐、居民不克安居樂業等情、經敝會第四次常會會議討論、以民房駐兵、不但妨碍居民安寗、關係市面、尤屬非鮮、應再函請貴府轉達淞滬衛戍司令部、飭令迅予移駐、以便居民、而安生業、議決在案」相應備函奉達、即請查照轉致遷讓、實爲公便、

◎公安局昨開局務會議

市公安局、昨開第十次局務會議、戴局長主席、開會如儀、主席報告事項、㈠本局內外部職員、功過賞罰章程、奉市長核准、即頒行、㈡一區區長璟金聚去職、遺缺委五區二所長曾雄升任、㈢搜查商務書館共產黨、㈣槍械已買到駁壳一百支、步槍一百二十八支、餘欵正待購置分配、討論事項、㈠粵省共黨暴動、影響上海治安、嚴爲防範、決議各區所從嚴防止、㈡添設報警亭、改訂崗位號牌、添設電話、改訂警餉、改造警槓及腳踏車、決議呈請市府、撥欵購置、散會、

◎縣公安局奉令組織衛生委員會

上海縣公安局昨奉上海縣政府訓令文云、爲令遵事、案奉江蘇民政廳第一九一五號訓令內開、案奉省政府第二二四七號訓令內開、案據本府衛生委員會呈稱、竊職會第一次臨時會議議決、呈請鈞府、通令各縣縣政府、組織衛生委員會、并定各縣關於衛生情形、呈報本會等情、查國民健康與否、關係國家强弱綦大、我中國素不重視衛生、故人多而弱、列强目我爲病夫國、殊諸而辱、可恥孰甚、茲幸鈞府既經組織衛生委員會、似應遍及全省、因勢利導、使人人有衛生智識、而日見健康、國乃以强、爲此具文呈請鈞府通令各縣縣政府、亟應組織衛生委員會、並責令各縣、關於衛生情形、按月報告職會、以憑考核等情、據此、除指令呈悉、候令民政廳轉飭所屬各縣、責成各該公安分局、切實辦理、時時呈報察查等嗣印發外、合行令仰該廳長、即便轉飭所屬、一體遵照辦理等因到廳、奉此、除分行外、合行令仰該縣長、即便遵照辦理具報、切切此令等因、奉此、合行令仰該局長即便遵照、切實辦理、隨時具報、以憑核轉、此令、徐局長奉令後、已從事組織、並分令各分局一體遵照矣、

◎五區公安局對王巡官案之呈報

公安局第五區巡官王嘉安、於十一月十六日在中興路查獲王桂春家賭博花會、當因王桂春逃避、遂將王桂春之妻王龔氏及一干賭犯、並花會證據、一併帶區請核、旋由陳區長訊案、王龔氏供認賭博花會不諱、當由區將王龔氏及一干賭犯解送公安總局核辦、復由公安局轉送上海地方法院訊究、不料王龔氏出院後、忽有民人李文濤向公安局呈控、茲將五區陳區長呈復錄登於下、呈爲呈解事、竊職區奉鈞局訓令內開、案據民人李文濤呈訴八字橋分駐所巡官王嘉安帶警前去搜查王桂生家聚賭花會、當搜去大洋角子約二百餘元、報請查辦一案、奉飭傳王巡官及王桂生到案秉公查辦、具報核奪等因、奉此、當將王巡官傳署訊據王嘉安巡官聲稱、巡官帶警前去王桂生家搜查花會證據、當時王桂生之妻在房內、進去三警、一警開箱、一警持燈、又一警與巡官在旁監視、王桂生之妻、親自在箱內搜看、巡官與警等並未動手、何得乘機搜取二百餘元之多、藏匿不報、且當日王桂生之妻到區後、復來區長派巡長金榮如帶同王桂生之妻、回家檢點、旋在箱內尋獲該項鈔票金圈、計有五元鈔票三張、金圈一付、如果警察搜查箱內、何以留而不取、可見所控不實等語、訊據王桂生供稱、當時王巡官到民家搜查時、民未在家、民家計有三個房間、皆被搜到、末後搜民的房間、事後檢查箱內失去會洋鈔洋百二十元、單角百三十餘角是實等語、查王巡官與王桂生所稱各執、復經陳區長派警前去王桂生家左右居隣調查有無失落大小洋約二百餘元事、旋經復稱、查無實據、再查本案王桂生、即曾經職區呈解花會犯郭阿寶等九名案內在逃王桂春、當奉指令務獲解究在案、復查王桂生之妻、前在職區供稱、失落現洋百二十元、並未提及失落小角、現在王桂生供又稱失落係鈔洋百二十元、單小角若干、夫婦供詞先後背謬、顯係王桂生因王巡官搜查花會之嫌、揑詞誣陷、並查王巡官搜查王桂生家、係經郭阿寶指搜、當場搜出花會賭博摺子二十八個、紙條一捲、戳記四個、其爲花會首犯可知、又訪聞王桂生係閘北無業游民、專以賭博花會爲生活、今竟揑造民人李文濤名義誣陷巡官、殊屬可惡已極、若不嚴加追究、其何以儆刁頑、理合據情先將王桂生一名、具文呈解、仰祈鑒核、

◎一區區長之更調

上海市公安局長戴石浮以所屬第一區區長璟金聚、令飭調回、另候委用、所遺區長一職、另委五區第二所所長曾雄升補、昨日午後、已到差接事、

◎撥充各區畢業巡警之令知

淞滬特市公安局、昨日通令各區隊所文云、爲令知事、查本屆教練所畢業學警一百三十五名、現規定前由各區所隊保送者、仍回原處服務、其招考錄取者、分發與租界毗連之區所値勤、而由毗連租界之區所、撥出現有巡警、分往其他未撥學警之區所隊値勤、以示因材器使之意、所有下屆學警、現經教練所在各區所隊內之巡警內、考取一百四十名、即以本屆畢業之警、補其遺額、其短少之五名、仍由各區自行募送驗補、茲發支配學警姓名人數表一紙、務各按照表定辦法辦理、毋得稍有玩忽、至教練所畢業學警、撥往各區隊所服務後、其應領餉銀以本月十六日爲始、除分行外、合應令仰遵照辦理云云、附學警名單、從略、

◎公安局一二區一分所防盜聯席會議

公安局一二區一分所所長韓祖繩、因感冬防重要、特函該處九畝地商界聯合會、召集各商號代表、開防盜會議、該會接函後、當即邀集一二區一分所界內北城西城等各商聯會代表討論、昨假九畝地國貨維持會、開各商聯會代表防盜會議、到九畝地商聯會陳際程、潘家銘、張幼詮、徐輔臣、王昌祥、樂子祥、張慶發、西城沈吟松、魯頌慈、張秉鑫等一百餘人、公推韓所長主席、開會秩序如下、㈠振鈴齊集 ㈡推舉主席、㈢向國旗黨旗及總理遺像行三鞠躬禮 ㈣恭讀總理遺囑、㈤朱曉雲報告開會宗旨、㈥韓所長發表防盜意見 大致以收容游民流氓、裝設警鈴及其他等等、次由朱曉雲張慶發張幼詮潘家銘樂子祥張秉鑫等先後發表意見、討論結果（甲）由二區一分所通告各房東、凡管弄堂人、須一律向所登記、（乙）二區一分所密派幹員、在上午七時至十時、往各茶館盤查形跡可疑之人、（丙）裝設警鈴 （丁）警士因捕盜而死命、應用邮金一事 由各商聯會委員會聯席會議酌定數目、（戊）抽查戶口、補足學士槍械等等、業由公安局積極進行云、

◎拐犯李小金越獄逃逸

拐犯李小金、此次幫助著名拐婦陳周氏拐得婦女十口、乘聯與輪船擬圖帶赴大連等處販賣、船未啟椗時、爲水巡隊登輪查獲、併解地方法院、訊明判決陳周氏監禁十年、李小金監禁三年、收押於看守所中、聽候送監執行、被拐各婦女分別傳到家屬具領完案、詎前日下午、李犯乘開封運動之際、扒越獄牆潛逃無踪、迨至各犯收歸號舍、點名時缺少李犯、當由所丁報告殷所長、大爲驚駭、當面責値班所丁不應如此疏忽、且時在白日、脫逃要犯、咎實難辭、爰即據情呈報法院院長、並首席檢察官立命幹警四出訪拿、已無踪迹、是以昨日奉諭着當時之値班所丁緝拿逸犯到案究懲、迄千未便、一面令飭全體法警加意偵緝、並咨請各機關一體幫同協緝、務獲解究、

◎拘獲投函嚇詐匪犯

上月間、寗波路通和銀行·南京路老九綸綢緞莊·東西華德路南洋烟草公司、均接恫嚇信、索欵三萬元、皆置之不理、嗣南洋公司又接該嚇詐黨來函催詢、謂如不允、當以手槍對付、乃將函送呈該管捕房、請爲查究、直至本月十四號夜、探長姚阿生·探目蘇長生·等在福州路青蓮閣茶館緝獲江北人戴立本一名、於其身畔抄出警就恫嚇信三封、每信內附槍彈一粒、該三函仍係分致通和等三家者、始知以前諸函係戴所投、帶入捕房、詰問之下、供出同黨曹孝忠·曹孝燦·兩人·匿跡勞勃生路十二號、前日清晨往捕、則孝忠已逃、僅將孝燦拘獲、昨晨、併解臨時法院、中西探員將信函呈案請究、質之戴供、在曹家渡爲教讀、與曹孝忠同鄉、又爲比鄰、十月十五日、孝忠請我至其家、以貧困着代書函致通和等三家、每處借欵三萬元、我即爲之寫就交給、至十月底、又囑我寫就三函、謂如不允、卽以手槍對付、前日孝忠偕我往四馬路酒肆小酌畢、赴某旅館、訪其弟孝燦未遇、而孝忠又命我寫信三封、各附子彈一粒、同至青蓮閣吃茶、孝忠將信交我暫藏、彼去尋弟、未幾探來被拘云云、而曹孝燦則否認一切、並延律師辯護、完推事諭被告押候續訊、

◎寰球學生會無劉克英

國聞通訊社云、昨日關於粵事新聞、有自稱全球社記者劉克英先後致函孔肩之氏凡三件、一轉自特別市黨部、一發自上海學生寄宿舍、有一件係由寰球中國學生會發出云云、記者特訪寰球中國學生會某君、據云、該會會內職員教員學生及本外埠會員中、均無劉克英其人、曾爲詢查、始知劉克英係寄住該會隔隣德興里五七七號之上海學生寄宿舍內、與該會絕無關係、該會門牌、係卡德路九十五號也、此可證明劉克英之言行、不可深云、

◎南洋調查國貨員將回厦

南洋巴城華僑陳性初、爲挽回祖國利權起見、來滬調查國貨、極受各界歡迎、曾往蘇杭一帶各名廠參觀、據言頗多精良之品、合銷南洋、悉心考察、並與各巨商接洽、甚爲滿意、擬於日內先行回厦、然後復返南洋報告、將來國貨必有發展希望云、

◎同昌車行運到應時新式小孩車

南京路同昌車行、近由北美洲卡那大著名西西愛姆孩車廠、運到各式三輪與雙輪小孩車一大批、該車之車身、均爲鋼製、貼爲最粗之賽心橡皮製成、堅固異常、各活動處、皆有鋼珠、靈活輕便、爲小孩最有益衛生之必需玩具品、用作禮品、最爲相宜、該行每年屆冬節之期、此項小孩車、頗得社會歡迎、今年適在廉價期內、價目更爲削減、定價國貨相差無幾、並以外奉送手搖喇叭一只、以資優待、此外且有一千五百元獎券之希望、誠爲冬節送禮者之一好消息也、

民國十七年賽馬日期表

日期	夏曆	星期	地點	賽馬節目
正月一號		一	上海	上海元旦賽
正月二十四號	正月初二日	二	江灣	江灣新年賽四天「注要者「第一日搖會新馬賽第二日搖會大皮賽第三日搖會香檳賽第四日新馬跳浜及搖會馬平力賽」
正月二十五號	正月初三日	三	江灣	
正月二十六號	正月初四日	四	江灣	
正月二十八號	正月初六日	六	江灣	
二月四號	正月十三日	六	引翔鄉	中國賽馬會第三十五次游戲賽二天
二月五號	正月十四日	日	引翔鄉	
二月十一號	正月二十日	六	引翔鄉	中國賽馬會第三十六次游戲賽二天
二月十二號	正月二十一日	日	引翔鄉	
二月十八號	正月二十七日	六	江灣	江灣第一三九次游戲賽一天
二月二十五號	二月初五日	六	上海	上海紙臘會常年大賽一天「擇二日中最佳天氣之一日」
三月三號	二月十二日	六	上海	
二月二十六號	二月初六日	日	引翔鄉	中國賽馬會第三十七次游戲賽一天
三月四號	二月十三日	日	引翔鄉	中國賽馬會第三十八次游戲賽一天
三月十號	二月十九日	六	上海	上海本屆第一次特別賽
三月十一號	二月二十日	日	引翔鄉	中國賽馬會第三十九次游戲賽一天
三月十七號	二月二十六日	六	上海	上海本屆第二次特別賽
三月十八號	二月二十七日	日	引翔鄉	中國賽馬會第四十次游戲賽一天
三月二十四號	閏二月初三日	六	上海	上海本屆第三次特別賽
三月二十五號	閏二月初四日	日	引翔鄉	中國賽馬會第四十一次游戲賽一天
三月三十一號	閏二月初十日	六	江灣	江灣第一四〇次游戲賽一天
四月一號	閏二月十一日	日	引翔鄉	中國賽馬會第四十二次游戲賽一天
四月七號	閏二月十七日	六	江灣	江灣第十八次常年大賽四天「注要者「第一日新馬賽第二日大皮賽第三日江灣大香檳賽第四日江灣大跳浜」
四月八號	閏二月十八日	日	江灣	
四月九號	閏二月十九日	一	江灣	
四月十四號	閏二月二十四日	六	江灣	
四月二十一號	三月初二日	六	引翔鄉	中國賽馬會第四十三次游戲賽二天
四月二十二號	三月初三日	日	引翔鄉	
四月二十八號	三月初九日	六	上海	本屆第一次三總會聯合賽
四月二十九號	三月初十日	日	引翔鄉	中國賽馬會第四十四次游戲賽一天
五月七號	三月十八日	一	上海	上海春季大賽馬四天
五月八號	三月十九日	二	上海	
五月九號	三月二十日	三	上海	
五月十二號	三月二十三日	六	上海	
五月十九號	四月初一日	六	江灣	江灣第一四一次游戲賽二天「第二日注要者爲大皮杯賽」
五月二十號	四月初二日	日	江灣	
五月二十六號	四月初八日	六	引翔鄉	中國賽馬會第二次正式常年大賽四天「注要者第一日新馬賽第二日大皮賽第三日香檳賽」
五月二十七號	四月初九日	日	引翔鄉	
五月二十八號	四月初十日	一	引翔鄉	
六月二號	四月十五日	六	引翔鄉	
六月九號	四月二十二日	六	江灣	江灣第一四二次游戲賽「注要者爲第三次乙種馬全國大香檳賽」
六月十號	四月二十三日	日	引翔鄉	本屆第二次三總會聯合賽
六月十六號	四月二十八日	六	引翔鄉	中國賽馬會第四十五次遊戲賽二天
六月十七號	四月二十九日	日	引翔鄉	
六月二十二號	五月初五日	五	江灣	江灣第一四三次游戲賽一天
九月八號	七月二十五日	六	引翔鄉	中國賽馬會第四十六次遊戲賽二天
九月九號	七月二十六日	日	引翔鄉	
九月十五號	八月初二日	六	江灣	江灣第一四四次游戲賽一天
九月二十二號	八月初九日	六	引翔鄉	中國賽馬會第四十七次游戲賽二天「注要者爲搖會馬却林治杯賽」
九月二十三號	八月初十日	日	引翔鄉	
九月二十八號	八月十五日	五	江灣	江灣第一四五次游戲賽二天
九月二十九號	八月十六日	六	江灣	
十月六號	八月二十三日	六	江灣	江灣第一四六次游戲賽二天「注意者爲江灣聖立治賽」
十月十號	八月二十七日	三	江灣	
十月十三號	九月初一日	六	上海	上海第四次特別賽
十月十四號	九月初二日	日	引翔鄉	中國賽馬會第四十八次游戲賽一天
十月二十號	九月初八日	六	上海	上海第五次特別賽
十月二十一號	九月初九日	日	引翔鄉	中國賽馬會第四十九次游戲賽一天
十月二十七號	九月十五日	六	江灣	江灣第一四七次遊戲賽一天
十月二十八號	九月十六日	日	引翔鄉	中國賽馬會第五十次游戲賽一天「注要者爲中國賽馬會之聖立治賽」
十一月五號	九月二十四日	一	上海	上海秋季大賽馬四天
十一月六號	九月二十五日	二	上海	
十一月七號	九月二十六日	三	上海	
十一月十號	九月二十九日	四	上海	
十一月十七號	十月初六日	六	江灣	江灣第一四八次游戲賽一天「注要者爲卯林治杯賽」
十一月二十四號	十月十三日	六	江灣	本屆第三次三總會聯合賽
十一月二十五號	十月十四日	日	引翔鄉	中國賽馬會第五十一次遊戲賽一天「注要者爲第二次甲種馬全國大香檳賽」
十二月一號	十月二十日	六	引翔鄉	中國賽馬會第五十二次遊戲賽二天「注要者爲金鼎賽」
十二月二號	十月二十一日	日	引翔鄉	

右列日期、上海十六天、江灣二十二天、引翔三十天、合計六十八天、

劉海粟近作展覽誌

美術家劉海粟君、秋間自日本歸後、即赴普陀等勝地、所作佳構甚多、明春因將赴歐、故定於今日(十七)起、在霞飛路尚賢堂舉行個人畫展會、任人觀覽、並不取資、內容有中國畫五十幅、山水花鳥走獸、莫不生動靈活、油畫三十五幅、亦多近年佳作、蔡元培氏等稱之爲現代最有生命之作品、殊見可貴、聞上海畫報特爲發行特刊、場內俱有分發、藉廣流傳云、

同和祥舉行冬季大減價

愛文義路小菜場東首同和祥綢緞呢絨洋布莊、近採辦到大批綢緞絲葛毛直貢呢花素嗶嘰、以及中西布疋等、無不應有盡有、各貨花樣、均極新穎、五光十色、不勝枚舉、因該號宗旨素抱薄利多賣主義、故此次大減價除照碼打九五折外、特再足尺加三、以酬主顧、並另設有廉價部、各貨均照碼九折、是以連日各界士女、前往採購者、非常踴躍云、

牛羊肉同業停送冬至節禮

上海牛羊肉西區公會、以節屆耶穌聖誕、俗稱西國冬至、各同業因與西人買賣往來、往年會有餽送節禮之舉、所費殊屬不貲、去歲受戰事影響、營業不振、無利可圖、經衆一致議決、廢除此項節禮、以省靡費、該會因今年營業、亦以種種關係、未見起色、決仍停止餽送、除登報廣告外、並已通告各同業、一致遵照辦理云、

江海關布告冬節新年停公

江海關稅務司梅樂和、昨布告云、爲布告事、照得本月二十三號、爲中國冬節、奉定是日放假一天、又二十五日、爲西國冬節、奉定於二十五六日、放假兩天、又民國十七年一月一日、係陽曆新年、奉定於一二日、放假兩天、本關應於各該放假日、一律給假封關、停辦公事、爲此布告、仰各商人等、一體週知、此布、

河南路昨晚火警

昨晚十時左右、河南路二六八及九號某煤炭號、不戒於火、樓上被焚、約有兩間之譜、中央救火會得警後、即驅車前往灌救、至十時五十分、始完全熄滅、

花會害人匪淺

▲沈巧妹吞烟自盡

住居南倉街石衖七十二號門牌崇明人沈芝光、有一胞妹、小字巧妹、今年二十五歲、昔曾許字與人、尚未結婚、而未婚夫因病身故、是以巧妹仍居兄家、日以織洋襪自活、惟近來花會賭博、異常猖獗、一般花會航船聽筒、遍地皆是、日夜開筒兩次、明目張膽、毫無顧忌、花會賭首神通廣大、官廳無法禁絕、害人非淺、巧妹亦爲此道所惑、然屢賭屢敗、輸負頗巨、負債纍纍、且又迷信神權、求籤問卜、希冀僥倖、前日求得一籤、央人詳解、斷爲萬全(即花中之白蛇精)、即拚擋一切、付諸寶康、而作孤注一擲、不謂前日日筒、開出(合海)(係蛙精)、結果又一無所得、巧妹終日倚門盼望、迨傍晚時日筒開出後、航船報以合海、巧妹即呆若木雞、神色頓變、以財已輸完、債臺高築、既無餘資再圖翻本、又懼債權逼迫、一時悔恨交加、自思生不如死、乃暗得生烟回家、背人吞服、延至夜間身死、迨家人察悉、設法施救、早已返魂無術、昨爲一分所得悉、恐有別情、飭警阻止收殮、立命二十七舖地甲陶懷忠投地方法院報請相驗、而屍兄沈芝光亦投法院請求免驗、奉諭不准、午後由錢檢察官沈檢驗員等涖場、驗得已死沈巧妹委係服毒身死、餘無別故、塡明屍格、飭令屍兄棺殮、候查拘引誘賭博之花會賭徒到案重懲、

互相揪扭小孩墮地身死

貧居浦東楊家宅蛋民徐品林之媳某氏、忽於陰曆本月十一日失踪、遍尋無著、前日、經警訪悉係爛人施介寬之妻張氏串拐、即將伊扭投公安局第三區請究、而施介寬因乃妻在押、家內尚有五歲男孩、患病未愈、故於昨日上午、將病孩抱赴三區乳哺、行經蛋品林門首、雙方忽起齟齬、互相揪扭、致將小孩墮地、頓時氣絕身死、施復將死孩送往蛋品林家內陳擱、一面報告公安局第三區請求昭雪、現此事尚未解決、

婦人被汽車碾傷身死

汽車夫姚旺生、於前日上午九時許、駕駛五零一號裝貨汽車、由滬西周家橋駛至曹家渡地方、將行路婦人沈楊氏撞倒、碾傷要害、由警將姚連同汽車、一併帶至三區總署、沈楊氏車送海格路紅十字會醫院醫治無效、延至十二時四十分鐘、氣絕身死、除飭保投報地方法院、派法官涖院驗屍外、該署昨已將汽車夫備文申解公安局、轉送地方法院訊辦矣、

婦女節制會救丐募捐展期

中華婦女節制會此次救丐募捐分十隊進行、其目的在募集一萬元之開辦費、自開募以來、近將一月、原定於十二月十八日閉幕、乃此次所發出捐册、計有一千四百號之多、而迄今交到者僅百數十册、捐款不下三千餘元、昨爲該會募捐第四次揭曉之期、經該募捐委員會議決、准目所請、展期至三十一號閉幕云、

婦人控被虐待遺棄庭諭和解

陳茂發生兩子、長錫球、次景華、均已有室、錫球娶於麥氏、而景華則娶周氏女爲妻、近周氏延律師在臨時法院以刑事起訴以上諸人虐待遺棄、並附帶私訴、追償衣飾醫藥等費一千元、昨日午後集訊、僅其夫陳景華到案、餘皆未到、據陳周氏供、昔由父母主婚、憑媒嫁與陳景華爲妻、迄已七年、前年二月十九日、產一女夭殤、但產後得病、被告等並不延醫診治、且時加凌虐、亦不給資另用、不得已於是年十一月十六歸寧、而被告等則若無其事、屢次函索醫藥等費、既無隻字回音、亦無分文給付、現在病猶未痊、計用去醫藥費數百元、而我留於被告家之衣飾、約値五百元、請爲追還、並治被告等虐待遺棄之罪云云、而原告之律師、復聲明前次庭上諭令和解、敝律師曾遂從中調停、奈被告方面一無誠意、殊難進行云云、被告陳景華供、原告產後得疾、我已屢爲延醫調治、嗣彼突回母家、並未徵求我之同意、當時即加勸阻、惟彼不從、我從未將其虐待、今彼要求我負担此巨數之醫藥費、絕對不能承認云云、李推事勸之曰、照本案之情、若經成立、獲咎頗大、本推事亟欲維持兩夫婦感情、故命爾等和解、免受刑事處分、蓋一經判決、則感情更必破裂、爾須明白仍從速進行和解、捐棄前嫌、和好如初、今仍將案延期也、兩造聞諭、遂各退去、特不知雙方能否覺悟、言歸於好耳、

婦人控被强姦

住居北四川路一千九百零四號門牌之婦人陳雷氏、前日投虹口捕房報告、謂同屋之粵人李卓江、於本月十一號夜十時、乘伊夫陳華業出外之際、闖至伊室、施行强姦、捕頭立即派探將李逮捕、昨晨解送臨時法院、據陳雷氏供、二十八歲、丈夫陳華業、向爲輪船生意、是晚李乘我夫出外、突入我室、將我推倒床上、用手巾塞入我口、施行强姦、事後李則獨睡於我室之另一帆布床上、至次晨四時乃去、我被汚本欲尋死、後經丈夫歸來勸阻、以故忍辱偷生、報告捕房云云、而陳華業亦到案作證、質之李供、十號晚、該氏留我晚膳、言其夫外遇甚多、伊願與我同居、着另覓屋、是晚亦係氏相留、並非强姦、熊推事諭李收押、候續訊、

海盜猖獗之一斑

今庚冬汛海盜猖獗、常出沒於銅沙洋面一帶、本月十四日有湖帮冰鮮船十一艘、駛近該處洋面、突被大帮盜匪(盜首係朱廷江)擄去八艘、後經江浙漁會聞訊、當派艦輪跟蹤追緝、遇於馬蹟洋面、雙方激戰數小時、卒將冰鮮船六艘拔歸、其餘二艘不知去向、

刼案併誌

▲狄司威路 昨日下午四時半左右、狄司威路一二零八號門牌、突來四盜、二人執有手槍、刼去鈔洋二百六十元而逸、

▲北無錫路 昨日下午六時許、北無錫路一一八號、侵入五盜、兩人執有手槍、刼去鈔洋一百餘元、逃逸無蹤、

▲大沽路 昨晚九時一刻左右、有某西人行經大沽路、被暴徒五人上前搶去身畔鈔洋一百五十餘元而逸、

▲齊齊哈爾路 齊齊哈爾路一百零三號某雜貨店、於前晚六時三刻、被一盜持手槍闖入店內、當被刼去鈔洋共五十元而逸、

▲北京路 住北京路四百六十六號之周某、於前晚七時半、行經北京路山西路轉角、忽有匪徒一名、出槍恐嚇、意圖搶刼、當由周大聲鳴警、盜遂開槍一響而逃、未曾刼得何物、嗣由周報告附近一六八三號崗捕、

▲南市公義碼頭 南市公義碼頭正成泰米號店、於前晚八時餘、突來盜匪三人、各執手槍、一匪在外把風、兩匪入內肆行搜刼、强將賬台上鈔洋二百二十餘元、小洋十餘角、一併攫取逃逸、後經該店主投報該管警署請緝、

米船在新開河浦面被刼

上海同豐永米號、派友在蘇同聽辦白米、來申行銷、前日雇載金根生·丁杏元·兩船、共裝五百石來申、金船先行開駛、昨日駛在新開河浦面、忽被江北小划船三四艘攔阻、內有男女二十餘人、上船撬開貨艙、見有白米、即用畚箕笆斗將米搬到小划中、其時幸有緝私巡船開至、當即停刼、向小港逃逸、嗣由金報告該巡船追緝、

指控盜掘墳墓

商祥增昨延費席珍律師代表、投法公堂控稱、原告有坐落法新租界地方墳地一方、葬有棺木九具、向由談金發看管、詎於上年清明節、原告前往掃墓時、察得墳中棺木已被人掘去、其時因看墳人已故、向談子阿毛追問、豈知阿毛不盡其職、陣失墳墓、故亦不知、旋由阿毛一再訪查、始悉被高瑞卿私行盜掘、因此原告偕同王·朱·沈·三人、至高瑞卿處質問、遂稱該地因工部局築路掘去、至於遺骸葬往何處、須問地保、並允代向地保查問、是以相越數天、又往被告處詢問、據云、查得遺骸葬在陳家橋幅地方、當由原告前往察看屬實、今有照片可證云云、被告私盜他人祖墳、有犯刑律、懇請追究外、追還所有地皮等語、被告亦延巳和律師代辯稱、原告所控各節、完全不確、查該地實係被告之祖墳、有方單糧串可證、原告呈案無證據提出、顯見有意冒認、况查原告所稱圖保與該地圖保不符、請求明察、中西官以兩造各執、諭候飭傳地保到案再訊、

拐案解地方法院訊辦

住居高昌廟地方姚長生·姚王氏·夫婦所生之十一歲男孩三和向、前日在門外戲嬉、遭拐匪方起鑫·拐婦楊鈕氏·哄騙、以前往

日商控追購米違約損失

日商三井物產會社延律師於上月十一日具狀臨時法院、控告滬西勞勃生路潘義泰米店違背購米契約、請追損失銀十三萬二千五百六十二兩九錢七分、嗣該律師又呈一聲請狀、聲明該米店營業失敗、請求發給緊急命令、將該米店財產及店主潘守仁之住宅財產、概予假扣押、業奉核准執行在案、昨日午後二時半、由鍾洪聲庭長開庭集訊、原告代理律師聲稱、自經鈞院核准假扣押前往執行時、被告稱所有帳簿已交與其代理律師陳霆銳矣、應請飭令將一切帳簿交出、以便調查被告有無其他財產云云、被告代理律師陳霆銳稱、執行假扣押之際、被告並無帳簿交出、惟現則已交與會計師清理、其所交之帳簿、是否齊全、却未能知、但被告既已承認與三井所訂契約、則似無查閱帳簿之必要、至云調查財產、此種執行時之手續、今案猶未判決、敝律師反對原告之請求、原告律師續稱、照民事訴訟章程、債權人可聲請假扣押、而帳簿亦在假扣押之內、故應命被告將帳簿交出、以維持假扣押之命令、鍾庭長宣稱、現祗須研究帳簿是否必要、如係必要者、當然維持所頒命令、現應由陳律師將被告交出之帳簿、開具清單、呈候審查、認爲必要者、則交與原告查閱、陳律師即稱帳簿悉在會計師處、究有幾種、未能明瞭、但被告既承認契約、實無調查之必要、今敝律師請求將扣押帳簿一層撤銷、原告律師則堅持查帳之主張、謂在執行扣押時、估計所扣押之財產、不抵控追之數目、必須查閱帳簿、若尚有其他財產、原告猶須聲請假扣押云云、而陳律師亦堅決反對原告之主張、結果、由鍾庭長裁決、限被告潘守仁於五日內依照假扣押命令、將一切帳簿繳呈法院蓋戳後、由原告至法院調閱、此問題解決後、復由王黼裳律師代表春元莊等到庭、對於三井之請求假扣押、聲明異議、該律師代表之案共三家、(一)債權春元等十九家錢號及四明·通和·兩銀行控告潘守仁不理押欵三十四萬餘兩、謂扣押品係潘之住宅、而道契已由該莊過戶、因見報載假扣押之命令、其扣押者爲動產、並非連不動產在內、乃執行時將住宅大門封閉、當係執行者誤解文字、請求將住宅啟封、至屋內動產、可另覓處所堆置候封、俾債權可將房屋出租、(二)滋豐莊控告潘守仁不保押款、抵押品爲潘義泰米店房屋、該屋被封、亦請啟封、(三)福源福康兩莊控潘所欠之款、並無担保品、今請求參加、俾將來與三井之債權受同等待遇、鍾庭長宣稱、米店及住宅、均在假扣押之內、並非執行吏誤解、實係文字未曾表明、不妨當庭更正、王律師對於更正、表示抗議、而原告之律師則以該莊等所控抵押、謂尙須調查、請將假扣押保留原狀、將案展期、容再定奪、而王律師亦請維持原裁決、應否撤銷假扣押、下次再定、於是案遂展期、

得勝中法五團體賽槍錦標之中華義勇團代表合影

自右至左、上排干庭輝·朱滌林·胡毓康、下排陳松如(以上均代表)·魏廷榮(司令)

(新聞已紀十二日本報)

▲誌謝 昨承商務印書館惠贈教育雜誌第十九卷第八號東方雜誌第二十四卷第十六號各一册、謝謝、

來函

逕啟者、閱本月十四日貴報第四張來件欄內、載有丁貴堂君所著之赫德在中國之功過及其銅像建設遷移之歷史一篇、內有民國三年著善後大借欵之合同、本爲彼時財政部長王正廷博士所草擬等語、查善後大借欵、係成立於民國二年、鄙人是時並未任財政部部長、絕未有預聞草擬該項合同之事、且鄙人當時供職參議院副議長、對於該項借欵、曾立於反對地位、丁君所稱、全非事實、除逕函貴報外、擬請貴報於原有位置上代爲設法更正、俾昭眞相、是所感盼、此致、申報館台照、王正廷敬啓、十二月十六日、

敬啟者、頃閱貴報本埠新聞欄內、勞資調節會消息、載有怡和碼頭工友趙錫培、以熱心服務工會、致遭壓迫一節、細查敝處原無趙錫培其人、想係趙錫怡之誤、怡字排錯、事關鄙人名稱、相應函請更正爲荷、趙錫怡手上、十二月十六日、

來件

反共產大會之文件

全國各報館、轉各機關、各團體、各界同胞諸君均鑒、慨自我孫中山先生率諸先烈經四十年之長期奮鬥、以無數之頭顱與熱血、千辛萬苦、締造此中華民國、在此十六年中、又內憂外患、無日不在風雨飄搖之中、凡我國民、稍有血氣者、孰不願奮發精神、努力唯一之救國主義三民主義、以求我國家之早得自由獨立、乃有妖孽中國共產黨、竟不惜引狼入室、勾結第三國際、欲施行其所謂共產主義、公妻主義、而其手段之毒辣、則亘古未有、雖李闖張獻忠、亦無以形容其萬一、嗚呼、吾民何辜、遭此荼毒耶、本會本人類互助之精神、不忍我親愛之同胞、慘遭塗炭、大好山河、斷送於此蟹共匪之手、用將歷來所得共匪毒計罪狀、筆之於書、以告我親愛同胞之前、並乞各就方便、多多印刷、廣爲宣傳、務使共匪不得售其奸計、施其毒手、則我親愛之同胞方有一線生機、而危若纍卵之中華民國、始亦有振興之望乎、迫切陳辭、惟希公鑒、

上海法界呂班路仁澤里反共產大會啟

▲共產黨之罪惡 共產黨之罪惡、非數十萬言不能說盡、玆僅將其著者大者、略述如左、一共黨鼓動工人罷工、使工人日漸貧困、以便易於接受共黨之煽惑、而作暴動、二共黨勸誘農民抗租抗稅不還債、並乘機煽動農民暴動、三又使農工與流氓盜賊散兵合作、先搶刦警察槍械、更秘密自俄國運槍械來、然後合力暴動、四暴動之目的、在殺人放火搶物、並破壞公共機關、凡遇紳士及中產商人、皆一律殺盡、雖殺數百萬數千萬人、亦所不惜、其手段之辣、過於李闖張獻忠萬萬倍、五暴動又爲共黨奪取政權之一個時機、欺哄無知之工人農民、謂奪取政權、可以解除切身痛苦、而所謂即能奪得政權、亦僅操之於頭目之手、彼無知之工人農民、絕不能得細微之政權、更絲毫不能解除本身之痛苦、六凡民間所有之田單屋契借據、及一切契約、皆燒毀無遺、其田地皆歸共黨沒收、七暴動時明知不能成事、藉在示威者、先以農工愚民作犧牲品、犧牲愈多、共黨愈樂、而主謀者、藏身閙處、決不犧牲一人、八共黨搶奪財物後、皆頭目所瓜分、故大頭目可坐擁數百萬、小者或數十萬數萬不等、住洋房、坐汽車、左擁右抱、比前清官場還要腐敗百倍、而表面上則口口聲聲以紳富之財產、改良貧民生活、如建築貧民工人住宅等、皆口惠而實不至、奉勸民衆、切勿受其欺騙、九共黨現已混入軍隊中、爲秘密工作、如增加兵餉、發還欠餉、要求提高生活、反對官長壓迫、監督官長財政收支等均是、又勸兵士參加農工之暴動、十共黨集合農工及流氓盜賊散兵等、美其名曰農工革命軍、此等人名之曰無產階級、凡官紳富商及小資本家、名之曰有產階級、以無產階級沒收有產階級之財產、而盡殺其人、美其名曰階級戰爭、十一共黨多隱身在國民黨中、表面掛國民黨招牌、並多做工人運動農民運動、隱匿在工會農民協會中、暴動之時、即出而極力活動、爲指導員工作、十二暴動時不死守一處、爲流寇式之突殺、使人防不勝防、如近日宜興無錫江陰等暴動皆是、美其名曰游擊式之戰爭、十三共黨說謊之本領最大、終日騙人上當、又自己諱言共黨、誣告忠實之國民黨爲共黨、且能離間國民黨要人、使之自相携貳、此爲借刀殺人法、十四共黨第一要件、爲要求工人武裝、農民武裝、民衆武裝、第二要件、爲殺人放火造成恐怖世界、第三要件、爲沒收反對黨之一切財產沒收中外大資本家之大工廠大商店銀行礦山鐵路等、(未完)

公布欄

江蘇高等法院

▲民庭判決 陳棟臣與李毓齋爲請求給付借欵涉訟上訴一案(判決主文)上訴駁斥第三審訟費由上訴人負擔▲吳浩生與吳致中等因店欵涉訟上訴一案(判決主文)上訴駁斥第二審訟費由上訴人負擔▲應錦亭等與許蕙民爲債務涉訟上訴一案(判決主文)上訴駁斥第三審訟費由上訴人負擔

▲刑庭判決 高鐸職嫌疑罪不服羈押提起抗告一案(裁決主文)本件抗告駁斥▲楊文財妨害安全罪判一案(判決主文)初判撤銷楊文財强暴脅迫使人行無義務之所爲處拘役二十日未決期內羈押日數准以二日折抵徒刑一日

▲批示 張順卒爲使勞壓迫請求主張公道賜以援助由呈悉候令行松江縣政府迅速查明依法辦理仰即知照此批▲葉成樹爲請具履歷懇請錄用由呈悉履歷存此批▲成富春等聲請再議由狀悉查本案已於十月十七日發回原縣繼續偵查矣此批 以上十二月十四日

▲民庭判決 施有成等與王飛彪爲退租涉訟上訴一案(判決主文)上訴駁斥第二審訟費由上訴人負擔▲李玉書與禮和洋行貸欵涉訟上訴一案(判決主文)上訴駁斥第二審訟費由上訴人負擔

▲刑庭判決 周孟生因妨害安全上訴一案(判決主文)原判關於周孟生罪刑部分撤銷周孟生以强暴脅迫使人行無義務之事一罪處五等有期徒刑六月未決期內羈押日數准以二日抵徒刑一日▲秦阿毛等强盜罪復判一案(判決主文)本案初判核准

▲批示 王現有不服江寧地方法院處分聲請再議由狀悉仰該聲請人逕向原法院請求送卷可也此批▲王家璈等爲江蘇第一監獄拖欠米欵不付請飭速歸還由呈悉已據情訓令該監獄迅予查案歸還矣此批▲周雲程不服泰興縣判決聲明上訴由狀悉候調卷核辦此批 以上十二月十五號抄

上海地方法院

▲民事判決 一件判決鄭仲康與李金氏存欵涉訟上訴一案(主文)原判廢棄被上訴人在第一審之訴駁斥本案訴訟費用由上訴人負擔▲一件判決陳紹僚與金兆玉債務涉訟一案(主文)金兆玉應償還陳紹僚借欵元本洋二千四百六十六元及自立約日起除付過息洋十五元四角外應至執行終了日止按月二分之利息但利息不得超過元本數額訴訟費用由金兆玉負擔▲一件判決浴記公司鄒耀錕與華興甘琛元保證債務涉訟聲請回復原狀一案(主文)聲請駁斥聲請費用由聲請人負擔▲一件判決妻兆燦與陳良榮房租涉訟一案(主文)被告應給付原告房租洋五十二元訟費除六分之五已另案和解撤回外被告應負擔六分之一▲一件裁決陳厚榮聲請支付房租一案(主文)聲請駁斥聲請費用由聲請人負擔▲一件判決朱步雲與朱運生等買田涉訟一案(主文)被告朱運生應給付原告花價洋一百八十五元坐落上邑十八保一區廿一圖水字圩五畝五分七厘七毫田照歸原告管業被告朱運生不得耕種上項田畝正草二契內塡載內價洋二百十元應由被告李杏林更正爲四百六十元訟費由被告朱運生負擔四分之三李杏林負擔四分之一

▲民事批示 一件薛麗生爲防患請准備案由狀悉據稱各節顯有別情所請備案礙難照准此批▲一件何國燊請嚴厲執行由狀悉已將債務人交保限三日內繳欵若即知照此批▲一件鄭阿四具交銀元及愛國捐收據由狀悉交銀及據均存十月份租金業已逾期仰即來院至十一月份十二月份及十七年正月份租金仰遵和解筆錄按期給付此批▲一件崔高氏聲請銷案由狀悉准予銷案此批▲一件高敬賢請領銀元由狀悉仰於本月二十日下午一時來院具領此批▲一件徐以桐請求查封由狀悉已據交案洋卅七元二角五分餘欵已飭令迅速措繳矣所請查封之處暫毋庸議此批▲一件凌關德請准將田畝交由管業由狀悉已據交洋卅一元二角餘欠案欵准予緩傳此批▲一件許瓊華爲歸併房產請備案由狀悉准予備案併案撥發還抄件存此批▲訊追所請將田畝暫交管業之處應毋庸議此批▲一件張武償聲請執行由狀悉候飭傳訊追此批▲一件鄒德聲聲請繼續執行由狀悉仰候繼傳訊追此批▲一件張武連聲請銷案并執行由狀悉劉瑞祥部分准予銷案查爲光黃永其鄒瑞生已各交銀一十八元餘欠與郭培基部分仰候緝傳訊追至李森泉部分押追矣仰即知照此批

▲刑事判決 李阿林等傷害一案(主文)李阿林共同傷害人致輕微傷害一罪處五等有期徒刑四月未決期內羈押日數以二日抵徒刑一日▲趙寶子共同傷害人致輕微傷害一罪處五等有期徒刑四月未決期內羈押日數以二日抵徒刑一日、趙寶云共同傷害人致輕微傷害一罪處五等有期徒刑四月未決期內羈押日數以二日抵徒刑一日何福榮共同傷害人致輕微傷害一罪處五等有期徒刑四月未決期內羈押日數以二日抵徒刑一日

▲刑事裁決 孫士成和誘及張鴻媛附帶民訴一案(主文)孫士成和誘一罪處五等有期徒刑四月未決期內羈押日數以二日抵徒刑一日孫士成應將張鄒氏交張鴻媛領回訴訟費用由孫士成負擔▲王金祥賭博一案(主文)王金祥連續帮助開設賭場以營利一罪處五等有期徒刑二月併科罰金卅元未決期內羈押日數以二日抵拘役一日或罰金一元如罰金無力完納以一元折算一日易以監禁▲徐阿坤和誘一案(主文)徐阿坤和誘一罪處五等有期徒刑六月未決期內羈押日數以二日抵拘役一日▲歲仁聲侵占一案主文歲仁聲侵占一罪處五等有期徒刑六月未決期內羈押日數以二日抵徒刑一日▲吳顯生玩忽業務致傷一案(主文)吳顯生因玩忽業務上必要之注意致人傷一罪處拘役四十日未決羈押日數以二日抵徒刑一日吳顯生應賠償湯菁鹺醫藥費及損失費洋十元賠償陳國祥修車費及醫藥費洋五十元▲陳喜江傷害一案(主文)陳喜江致人輕微傷害一罪處五等有期徒刑二月未決羈押日數以二日抵徒刑一日菜刀一把沒收▲李二根和誘一案(主文)李二根和誘婦女一罪處五等有期徒刑七月未決期內羈押日數以二日抵徒刑一日▲張伯良傷害一案(主文)張伯良傷害人致輕微傷害一罪處拘役三十日未決期內羈押日數以二日抵徒刑一日▲周金生侵占一案(主文)周金生侵占業務上所有物一罪處五等有期徒刑六月未決期內羈押日數以二日抵徒刑一日周金生應返還王寶發青灰線春羊皮袍一件元色素緞長馬夾一件灰色線春棉袍一件花緞六丈五尺 以上十二月十六日

▲批示 徐步雲狀悉仰即覓具妥保來院聽候核辦此批▲張文彥狀悉仰覓具妥保來案聽候核辦此批▲陳文濤狀悉張某如有藉端纏繞情事該民儘可隨時報請就地崗警帶案核辦仰即知照此批▲夏長顯狀悉警署如有處分失當情事該民儘可呈請該管官廳依法糾正至周某有無誣栽情形應俟解案後再行核奪仰即知照此批(以上十二月十四日)▲唐楊氏狀悉案已判罪如有不服儘可依法上訴仰即知照此批▲周錫業狀悉查此案業經本院刑庭裁決駁斥在案請求再行易科之處應毋庸議仰即知照此批▲何李氏狀悉候呈送江蘇高等法院核辦此批▲王金生狀悉據訴各情應屬民事範圍仰依法提起民訴可也此批▲唐承雖狀悉案已送審候將來狀轉送本院刑庭辦理仰即知照此批 以上十二月十五日

上海租界上訴院

▲刑事判決 一件判決王鴻如訴周子興詐財上訴一案(主文)原判關於賠償訟費部分撤銷其餘之上訴駁回公示送達(全文在本院揭示處公佈) 十二月十四日判決

▲刑事裁決 一件裁決竇毛氏因夫竇阿炳强姦案聲請再審一案(主文)聲請駁斥 十二月七日裁決

上海臨時法院

▲民事判決 一件區悅華與蔡偉泉欵項一案(主文)聲請駁斥聲請費由聲請人負擔▲一件增泰木行訴沈厚齋保證債務一案(主文)被告人應賠償原告人銀二千三百五十八兩訟費由兩造各半負擔▲一件華興齋訴夏錢洲債務一案(主文)被告人應償還原告人銀一千四百兩訟費歸被告人負擔▲一件趙王氏與趙潘根同居一案(主文)判令被告與原告同居被告如不遵履行應按月貼給原告贍養費洋三十元訟費被告負擔▲一件先施公司訴俄人考羅夫貸欵一案(主文)判令被告償還原告貨欵洋二百二十元並負擔訟費

▲民事批示 一件林頤明訴唐洪根租屋一案遵判繳欵請給領限還由狀悉查本案已據唐洪根提起上訴所請應從緩議欵暫存此批▲一件利大汽車行爲與陳福順担保案聲請求撤銷由狀悉查經和解應准銷案此批▲一件王定訓訴郁春芳貸欵案聲請銷案由狀悉事經理楚應准銷案此批▲一件永大煤號薛冬近爲楊奕和等貨價案請求啓封由狀悉本案已經傳喚該具狀人於十二月十四日到庭訊問未遵到究竟情形如何仰即自行投案聲明或將現在住址呈明以便傳質此批

▲刑事判決 一件談德清訴談木清輕微傷害尊親屬一案(主文)談木清輕微傷害之所爲減處四等有期徒刑一年二月未決羈押日數以二日抵徒刑一日▲一件總捕房訴李志昌裴水根二人海死金子林嫌疑一案(主文)查死者金子林雖經醫生剖驗係服嗎啡身死然據捕房報告對於李志昌裴水根二人並無何種犯罪嫌疑查出不能提起告訴案情應准將李志昌裴水根二人開釋▲一件周鳴肥鄒寶元訴蔡榮祥陳友與等執持槍械搶刧及帮助擄人勒贖未遂一案(主文)蔡榮祥犯聚衆執持槍械搶刧二罪每罪各處死刑係俱發罪應執行死刑褫奪公權全部終身李光輝犯聚衆執持槍械搶刧二罪每罪各處死刑係俱發罪應執行死刑褫奪公權全部終身錢金寶帮助擄人勒贖未遂之所爲減處一等有期徒刑十年未決羈押日數以二日抵徒刑一日潘和尚帮助擄人勒贖未遂之所爲減處一等有期徒刑十年褫奪公權全部終身未決羈押日數以二日抵徒刑一日羅和尚陳友與均無罪手槍二支子彈十六粒汽車一輛貼紙限錢一副黑紙三張漿糊一罐均沒收之

▲刑事批示 一件何仁山訴高晉祺何張氏和姦引誘請傳訊由狀悉據狀載被告住址飭傳該被告已離開他往仰查明確實住所呈報來院以憑傳訊此批▲一件九成號罪紀人訴彭仲關詐欺取財請傳訊由狀悉據執行傳票之法警報告按照狀載住址傳喚並無其人仰查明該被告確實住所呈報來院以憑傳訊此批▲一件沈楊氏請移文協拘訊辦由狀悉居六毛一名業已飭拘應俟拘到訊核此批 以上十二月十六日

中國國民黨政綱

對內政策第六條 確定人民有集會結社言論出版居住信仰之完全自由

對內政策第四條 實行普通選舉制度廢除以資產爲標準之階級選舉

對內政策第七第八條 嚴定田賦地稅之法定額禁止一切額外徵收如釐金等類當一切廢絕之

對內政策第十二條 於法律上經濟上教育上社會上確認男女平等之原則助進女權之發展

對內政策第九條 清查戶口整理耕地調正糧食之產銷以謀民食之均足

中國國民黨上海特別市黨部宣傳部

商業新聞

▲昨到美國大條八百零七根、值洋一百萬元、
▲昨有白米六千包、裝赴寧波、
▲本日有湖絲絲頭一千五百件、裝往法國、
▲天津有地毯二十一箱進口、
▲威海衛裝來土酒九百二十六箱又九百桶於昨日進口
▲麵粉一千六百包、香烟一百箱、今日運往溫州、
▲天津生仁四百三十包、又花生五十包、昨日進口、
▲烟葉運來粉絲八十二件、瓜子七十包、於昨日到滬、
▲招商局北洋輪停班、
▲北洋紅黑棗昨到四百九十五包、
▲白糖六百五十包、昨日運甬、
▲漢口電、湘蓮貨稀、續升六錢、
▲大連電、瓜子同漲四角、

⊙洋厘仍弱銀拆稍堅

連日洋市微微上升、而昨日忽見復回、收盤價為七錢二分八釐、計較前日午市小落六毫二忽半、惟銀拆縮勢轉堅、早市轉帳八分、較前日早市似漲三分、午市因無巨大交易、價遂無人競爭、仍與早市同價、輔幣市面、祇有廣東小洋、因現貨奇缺、一般手有多頭者、大都勒價居奇、故錢日市價繼漲增高、昨日早市做開為六錢一分九釐七毫半、午市竟超出六錢二分零半釐、較前日約漲二釐之譜、銅元則加長二千、為三百七十五千、江南小洋、晨疲而午昂、早市為六錢二分五釐、午市為六錢二分二釐、結果與前日相仿、市場中做開交易、早市滙劃票款五十九萬四千、午市六十三萬二千、新幣早市二萬二千、午市一萬、鈔票早市一萬、午市五萬、銀行互市、早午兩市各進出二十萬、客帮交易、仍由漢口帮收吸三四十萬、南京及杭埠、各來新幣二十四萬、銀行收解銀款消息、華商方面、收解票款一百三十餘萬、洋款交易代價款收解二十餘萬、拆票更現款滙頭收解一百餘萬、裝出現款六七十萬、外商方面收解票款一百九十餘萬、雜貨款收解六十餘萬、收進口貨款六十餘萬、國外滙兌收解四十餘萬、日商方面收解票款九十餘萬、貨款收額八十餘萬、進倉五十萬、廣角交易、兩市做開十四萬五千角、江角交易、兩市做開五千五百角、銅元交易、做開一萬一千餘串、

⊙掉期日標金忽轉下游

昨日標金為掉期日、市面忽趨跌、蓋英銀雖縮、美銀及滙兌不動、日市場賣者見多、余係新交易、尤以匯市轉鬆、華商上午買進、午後稍有賣出、然數不鉅、人心轉低、昨開掉期、由空方貼與多頭、初為一二錢、嗣則三四錢、午後二錢至二錢五分、惟正月份交易已無、開盤為三百五十三兩七、比上日收市降一兩一錢、後加為五十四兩二、復小至三兩九錢、午收五十三兩四、下午已取消掛牌、(物品開市五十五兩四錢、收市五十三兩二錢)、二月份開盤五十三兩半、毛盤三兩三、加至九錢、後有數錢上下、日金則低、正金供出三月期七二三七五、二二五、先令開出、掛牌不更、時為五十三兩半、此時賣者見衆、人心下游、旋由正金出元月份七二一八七五、故十點零加為五十三兩半、正金又出三月份七二三七五、復小至二兩九錢、午後回高六七錢、正金又出三月份七二四三七五、十一點為五十三兩六、午時收盤三兩一、午後開市五十一兩八、後由二兩七、加至三兩、又小至二兩六、旋因銀行互相成交三月日金七二三七五、二點三十九分加為五十三兩一、四十分忽因日本電訊、日美已小一二五、日英小零六二五、遠期亦然、且檯面上有人賣出、故將近三點時為五十一兩三、纔有二三錢高下、大通又買三月份日金十萬包、價七二三二五、復高至五十二兩五、三點三刻滙豐買七二三二五、既而又買七二二五、金業中復向拋出、以致市面尤疲、計退落兩許、四點零為五十一兩七、其時向結三月份七二三一二五、未幾加上四五錢、收盤三百五十二兩二、

⊙外匯又轉疲勢

昨據倫敦來電、中國售出、印度買進、市面不定、大條近期縮一二五、計為二十六辨士七五、(合英滙平二先令七辨士六二五)遠期縮零六二五、計二十六辨士五六二五、美銀仍為五角八分二五、市況帶硬、本埠外匯掛價、復拔滙加六二五、其除概無上落、英銀雖縮、美銀及滙兌勿更、以致滙市趨鬆、且因私家美銀反長二五、日美則加零六二五、華商投機者及金業中人、上午仍有買進、日金一百數十萬元、正金等稍有售出、午後復向賣出、乃金價既小所致、惟成交數目不多、市况已趨頹勢、英美兩滙略長、交易有限、至標金已開掉期、價比元月份為低耳、

▲英滙 掛牌勿動、內盤晨初三月份賣價七辨士四三七五、買價七辨士半、二月份由住友買五千鎊、七辨士半、午後平半、下午亦無變化、三點三刻三菱會買五千鎊、七辨士四三七五、一月份賣價七辨士五六二五、市况平平、交易稀少、

▲美滙 掛牌不更、內盤晨初三月份六十三元八七五、買價六十四元、本月份朝鮮售出五萬元、價六十四元一二五、下午未有更動、

▲東滙 掛牌未動、內盤已疲、三月份賣價最大七二半、小最七二三一二五、結果比前天收市減四三七五、晨初正金出十萬元、賣價七二二五、元月份賣價成交七二二二五、由大通安達出二十萬元、十點時正金出十萬元、價七二一八七五、三月份十點後正金出四十萬元、七二三七五、後又出三十萬元、七二四三七五、市面似疲、午收同價、下午上海買十萬包、價七二三二七五、係朝鮮出、以後賣價平平、三點三刻大通出十萬元、七二三二二五、買價七二三二二五、會由匯豐吸進十萬元、後又五萬元、七二二五、市况似挫、華商略出、收盤平平、全日成交二百萬元光景、

⊙日本匯市轉漲

電通社十六日神戶電、貿易雖呈入超之狀、而滙兌市場仍呈堅勢、生絲滙票、連日來勢極旺、因生絲交易、前日已成交二十萬斤、又因歲末金融關係、促進輸出、故市場上賣出外國滙票者甚多、而買方反持傍觀態度、(即購進日金者)日滙因之漸漲、正金亦追隨市場、提高滙率、對美電賣掛四十六元二五、計漲二五、對英亦高零六二五、掛一先令十辨士六八七五、

⊙京交定二十四日交割期貨

▲九六仍站在十七元關外

昨日北京電、前場玖陸開盤一六九、高至一七一、收盤一七一七、銷六十八萬、柒長現貨開盤六二九、低至六二七五、收盤六二八五、銷四萬、後場玖陸開盤一七一七五、收盤一七零七五、銷四十二萬、柒長現貨開盤六三一、收盤六三二、銷六萬、二十四日交割期貨、二十一、二十二、二十三、三日放假、本月期十九日終止、

⊙債市各方依然觀望

▲市價盤旋

昨日證券市場現貨整理債價開出整六四千元、七年二千元、惟係補帳、未有掛價、期貨前市甚寥落、初盤僅十餘萬元、次盤亦僅有二十餘萬、後市稍見活動、全日共開出一百零九萬元、分七年十二月期二十七萬元、一月期四十四萬五千元、整六十二月期十五萬元、一月期二十一萬五千元、至各價變動仍屬微細、全日僅有四五角上落、內以上午初開為較疲、嗣以買方人氣稍旺、始稍稍轉堅、結果七年一月期大三角半、十二月期漲一角半、整六下月期漲高一角半、餘亦各好半角、蓋時局既甚沈悶、各方又依然觀望、債市一時自難望有新發展也、茲分述之如左、

▲整六 現貨五十二元六角、比上午好三角、較前日續漲五分、期貨十二月期六十二元七角半、較前市漲三角、比前日好半角、一月期五十三元五角、比上午大三角半、較前日漲高二角半、

▲七年 現貨無交易、期貨十二月期初盤曾小為六十二元九角、收市時漲為六十三元三角、較前日續漲一角半、一月期六十一元二角、較上午初開漲高六角、比前日亦續漲三角半、

⊙中外駱駝絨之消長觀

▲國貨改良之先驅者…不抵自制之好教訓

寬緊駱駝絨、初盛行時、均向洋行訂定、由國外運輸到申數量極大、為呢絨業普通一種之有名貨品、其中計分條子與素色二種、本客帮需要者、自有國貨出產以來、即有互相競爭之趨勢、回溯十二年時、每碼價一兩一錢至四錢、斯時因舶來貨祇售一兩六七錢、致不能圖利、且有虧本之虞、次年門面加寬至二尺、身骨亦與外貨相彷、本街定購者轉旺、及至前歲、銷路尤增、條子駱駝絨亦逐出而問世、祇價為二兩二錢、去年各呢絨商相率推銷國貨、門莊主顧亦多樂購、今庚出品分外精美、顏色身地完全與舶來貨相埒、每碼祇售二兩三錢、且可任意選擇、疋頭大小、亦覺放長、極形選就、其未銷途有一日千里之勢、而外貨亦遂因是大受打擊、祇得跟盤步跌、聞其定價須六先令有餘、則每碼約須虧本六七十兩、故各號對於厚呢絨、均有定購、而對於條子駝絨、則多還之不願、可見國貨一經改良、則外貨即可不抵自制、此固我國呢絨業界之好消息、亦我國抵制聲中之好教訓也、

⊙疋頭昨有大批運出

▲長江一路達二千件左右

昨日疋頭裝出甚夥、良以聖誕及陽歷年關等假期、將接踵而來、即前所成交者、以時令關係、亦有不能再緩之勢、故昨日川帮有大批漂布運去、沙市・漢口・安慶・蕪湖・寧波等埠亦有大宗花色貨裝出、總計達二千件左右、故市面頗呈活潑氣象、東洋貨復趨堅穩、花絨布類江・寧波二帮搜羅甚殷、致現貨大缺、神箭布市黑花絨已完全售罄、小富華漲一二釐半、昨售一錢八分二釐半、雞籠須一錢九分半至二錢、惟白絨布仍站定、二四人汽車八兩一錢、山羊七兩八錢半、二二半月六兩九錢、藍條絨內地帮進胃尚佳、馬上得利安樂亭均五兩八錢、細嗶嘰川漢帮均有辦進、古城會為三錢一分半、進軍三錢零五釐、無量壽三錢零五釐至三錢九分半、係顏色關係、本街交易仍平淡、歐貨元羽綢南京鎮江略有成交、美興萬物生十一兩九錢、公平鶴童九兩五錢、漂布川漢帮有去云、

⊙不漲反跌之本棉市勢

▲與外棉轉漲適成一反比例

昨美棉又漲二十餘磅音、印棉亦漲、但本棉市勢反疲、且人心極為虛弱、實以漢帮套賣不絕、又以西歷年關逼近、故多數仍趨賣方、至於來源尚未踴躍、市上日商探辦尚佳、故價與上日相彷、漢口電訊、該處市面甚疲、但鄉農價錢不肯脫售、通州花當地賣價仍堅、大生廠收辦未絕、交易所期棉晨初開盤、始以美棉連漲、浮戶補空較衆、而漲後以套賣甚踴回跌、結果跌五分、午後場內賣風益熾、跌一錢至二錢半、全日成交計二萬五千九百担、物品期棉成交三萬零二百担、茲將紗布物品兩漢標拍開之盤列左、

紗布	收盤價	比上日	存賬數	物品收盤價	比上日
十二月期	三一·六五	跌〇·〇五	一二、六〇〇	三一·五五	……
一月期	三二·一五	……	三二、三〇〇	三二·一五	跌〇·一〇
二月期	三二·四五	〇·一五	二九、三〇〇	三二·五五	〇·一五
三月期	三二·七五	〇·一〇	四一、三〇〇	三二·七五	〇·三〇
四月期	三二·九〇	〇·二〇	六二、六〇〇	三二·八五	〇·三〇
五月期	三三·九五	〇·二〇	三六、八〇〇	三四·〇〇	〇·二五

棉業公會上消息、碼頭上到貨計通州花一千六七百包、姚花六七百包、陝西花一千三百件、茲將售開之盤列左、

陝西花	三三·七五	裕豐廠進	三〇〇件	三月份送廠
粗絨花	三一·五〇	崇信廠進	六五〇包	現貨送廠
安慶花	三一·〇〇	裕豐廠進	一五〇包	現貨送廠
陝西花	三三·七五	吉田行進	一〇〇件	現貨棧交
陝西花	三三·七五	東棉行進	一七〇件	現貨棧交
陝西花	三三·五〇	武林行進	三〇〇件	現貨棧交
通州花	三四·七五	日華廠進	五〇〇包	一月份送廠
餘姚花	二九·二五至三〇	東洋帮進	一〇〇包	現貨棧交
通州花	三二·四〇	同業中進	一〇〇包	現貨棧交
通州花	三三·〇〇	同業中進	一〇〇包	現貨棧交

昨日美棉因同業購進、空戶抵補、暨氣缺乏、市況堅定、計期貨漲十五至二十二磅音、現貨漲二十五磅音、英棉期貨跌二三點、現貨漲十八點、埃及棉現貨漲十五點、印棉初隨美漲、後因本地空頭拋出回軟、計平果爾及白羅溪漲三羅比、奧姆辣漲五羅比、原電錄左、(十五日電)

美棉		比上日	英棉		比上日
一月期	一八·六六	漲〇·三〇	三月期	九·七六	跌〇·〇三
三月期	一八·八九	〇·二二	十月期	九·六六	〇·〇二
五月期	一九·〇三	〇·一七	現貨	一〇·六三	漲〇·一八
七月期	一九·〇三	〇·一三	埃及棉	一七·二五	〇·一五
十月期	一八·七〇	〇·一五	印棉		
現貨	一九·二五	〇·二五	平果爾	一二八	漲三羅比
一月最高	一八·七〇	〇·三〇	奧姆辣	三四二	五羅比
一月最低	一八·三三	〇·〇二	白羅溪	三四〇	三羅比

又大阪三品期棉市價、照錄如下、

	前開	後收	比上日		前開	後收	比上日
一月	六三·七五	六三·七〇	漲〇·三〇	四月	六五·四〇	六五·二五	漲〇·三〇
二月	六四·五五	六四·三五	〇·三五	五月	六五·四〇	六五·七〇	〇·三五
三月	六四·八〇	六四·七〇	〇·三〇	六月	六六·一五	六六·一五	〇·三五

⊙現紗惟漢贛津三幫稍有交易

▲標紗先漲後跌；近兩個月拍開全係黑板

棉紗市情停滯、蓋以環境不良、故歐市雖佳、本埠人心仍難轉機、多數心理、傾向賣方、因之美棉雖漲、紗市反疲、實因兩曆年關伊邇、銀欵日絀、各方商市、凋敝不堪、故現紗需要鋭減、川帮又停頓、粵中軍事未靖、市面尚未恢復、辦意甚懈、但雲南江西天津三帮稍有交易、惟胃量不暢、至廠商態度尚堅、惟實銷長此不起、恐支持殊不易、而日廠方面、有一部分較鬆、紗市就大勢論之、仍屬疲弱之象、交易所期紗、上午開盤、隨外棉上漲四五錢、檯面上浮戶補空較衆、旋至二盤時又跌、結果遠月跌一錢、午後標紗市氣仍疲、小一二錢、近二個月前後兩市、拍開全係黑板、場中人氣異常寂寞、成交頗清、全日成交計三千一百五十包、物品歡喜棉紗成交計五千八百五十包、茲將人鐘歡喜標紗拍開之盤列左、

	人鐘收盤	比上日	存賬數	歡喜收盤	比上日
十二月	……	……	二、五五〇	……	……
一月	……	……	五、〇〇〇	一四三·三	跌〇·三〇
二月	一四四·七	……	九、〇〇〇	一四四·九	〇·一〇
三月	一四五·七	跌〇·五〇	二、〇〇〇	一四六·〇	〇·一〇
四月	一四六·六	〇·三〇	二、五〇〇	一四六·六	〇·一〇
五月	一四七·二	〇·四〇	七、三〇〇	一四七·五	〇·一〇

現紗客帮辦胃呆滯、查全日各帮買去、統計祇七百七十五包、同業中進十五包、行情與上日相仿、由天津帮進一百十包、雲南帮進二百五十包、內地帮進一百五十包、寗波帮進一百十包、江西帮進一百二十包、漢口帮進二十包、龍口帮進十包、蕪湖帮進五十包、崇信廠開出十支大發紗五十包、一百三十二兩淨盤、雲南帮去、茲將售開之盤列左、

二十支藍鳳 一五三·七五　十六支藍鳳 一四五·五〇小包　十二支人鐘 一四三·二五
一五三·〇〇　大發 一四三·〇〇小包　十三支醒獅 一四一·二五
雲鵬 一五〇·七五　富貴 一四六·五〇　金雞 一三九·五〇
立馬 一五六·五〇　雙龍 一三三·〇〇小包　十支荷蜂 一三六·五〇
豐年 一四九·〇〇小包　寶光 一五四·七五　醒獅 一三六·二五
砲車 一四三·七五小包　鴻喜 一四八·〇〇　六鶴 一三一·二五
三支藍鳳 一八九·〇〇小包　汽球 一三〇·五〇　大發 一三三·〇〇
一九三·〇〇　老雙象 一四二·〇〇　貓蝶 一三九·〇〇
雙喜 一九一·〇〇　新雙象 一四五·五〇　四十二支鶴鹿 二七〇·〇〇

昨日大阪三品期紗市價、照錄如下、

	前收	後收	比上日		前收	後收	比上日
十二月	二三六·〇〇	二三五·八〇	漲〇·一〇	三月	二四四·三〇	二四四·三〇	漲〇·五〇
一月	二三九·三〇	二三八·七〇	不動	四月	二四五·九〇	二四五·九〇	〇·六〇
二月	二四一·八〇	二四二·六〇	〇·三〇	五月	二四七·六〇	二四七·五〇	〇·六〇
				六月	二四八·五〇	二四八·四〇	〇·八〇

又上午九時半大阪現紗電、二十支藍魚二百四十五元、漲一元、合申規一百七十七兩、二十支紅財神二百十七元、漲一元、合申規一百五十六兩八錢、十六支福島二百二十一元、漲一元、合申規一百五十九兩七錢、十六支三馬二百二十一元、漲一元、合申規一百五十九兩七錢、

⊙雲南粗錫產減銷增之因果談

▲鑛工從戎產額減半…死亡率高銷路增

文匯報云香港 Messrs. Rutolf Wolf & Co. 報告、本年雲南之錫、以工資微薄、不敷生活、及軍隊招兵之故、從事開鑛之人、祇有往年半數、平日滇省、歲出八千噸至八千五百噸、今年則祇可出四千噸、香港錫市、今春頗見疲軟、嗣以六月中有大批銷路、存貨頓減、目下所存粗錫、不過七百噸左右、此項粗錫、大都提鍊作製箔原料、今年中國以內戰故、死人增多、錫箔之用途亦必隨增、業此者當未必因雲南產額減少而少製、未知將購用何種錫、以補充其原料云、

⊙本埠存棉激增

▲比上週計增十四萬擔弱

十四日調查本埠各棧存棉計三十七萬零八百六十擔、比前屆(七日調查)增十三萬八千二百零三擔之巨、此由各地到貨湧旺所致、其中陝西棉三萬七千六百九十件、計十三萬九千四百五十二擔、通州棉三萬七千三百八十六包、計四萬四千八百六十三擔、姚花二千八百七十包、計三千四百四十四擔、九江花六千零十三包、計七千六百十四擔、安慶花三千三百二十二包、計三千九百八十六擔、美棉四萬九千包、計十七萬一千五百擔、

⊙純錫回進三百兩關內

▲純錫到源不絕 純錫交易、迴因洋莊不銷、北路又不動辦、故市情甚感消乏、惟到源不絕、仍川流不絕、緣是滬存之厚、足供三數月之銷場、執貨者鑒於環境險惡、頗呈內顧之憂、故行情有每況愈下之概、刻售二百九十五兩、較上日跌十兩、聞交易除本街印務局及虹口帮拆配外、殊無大宗生意可紀、

▲點錫走銷甚暢 點錫交易、迴來甚覺活潑、蓋向所暢銷之寧紹諸帮、均有極強健胃口、而漢口四川諸路又復收辦、故極許樂觀、查昨市開出共有二四百條之鉅、成交價如小襪為一百十五兩、荷蘭一百二十六兩、福足一百二十七兩、斗錫一百十八兩五錢、雜錫七十兩、

▲鎳格爾乏人問津 鎳格爾迴因客銷不動、兵工廠又不採辦、故市情極覺冷落、實用之爐坊作、近因年關相近、金融暗緊、無力收辦、是以其趨況之寂弱、竟有無過之者、標準雖外盤尚挺、然內情殊十分虛弱、刻價計每擔售八十七兩五錢云、

▲白鉛皮轉暢 白鉛皮市情因買主久不染指、故趨況甚覺黯淡、昨日電池廠茶棧帮等均有收羅、買賣又形活動、雖價目未見增加、但市情已不若前此之寂寞無神矣、開盤如二號售二十一兩二錢半、三四號二十一兩七錢半、五號二十兩零九錢、六七號二十兩、八號二十一兩零五錢半、九號十號均為二十一兩零五錢云、

⊙粉市已跌近一錢關口矣

昨日粉市、上下午開盤後、各月份市面、人心仍無振作氣象、且疲之勢、較前日又進一步、此種巨大裂痕之造成、直接雖以實銷冷淡為起因、而實銷之冷淡、則係北帮拋成洋粉所致、因北帮一經直接拋訂洋粉、本埠粉之去路、當然無形減退、而大廠家猶作繭自縛、市面明知其要小、故意硬撐、不使鬆動、迨至日下年關既近、實銷不見起色、國外洋麥電訊又復步跌不已、(昨日坎拿大芝加哥仍報疲)以致硬撐無效、如黃瓜之一摘再摘、竟與預期之一錢關口相彷彿也、回憶本月份初開時、本月份最高至二兩二錢二分半、今不過二十餘天之經過、竟跌到二兩一錢零五釐、相差至一錢二分之巨、可知此中之因果、決非簡單淺海之可比也、最後結果、本月份較前日收盤、又跌一分七釐半、十二月正月份各跌一分二釐半、二閏月份各跌一分、觀察後步實銷如是清淡、或者跌進一錢、亦不可知云、

⊙洋麥步疲本麥大跌

昨日期麥市面、上下午開盤、本月份市面又大跌特跌、以洋麥電訊、既報步疲、不能為期麥市場、作一中流砥柱、而月底立割、又轉瞬即屆、大小各廠家、則以粉市如此銷沉、自無餘力、再作進麥之計、因此之故、人心遂頹喪已極、不得不亟亟脫手、以資了結、故一時跌風大起、本月份最低曾跌四兩零六分、較前日收價竟又跌九分之巨、正月份低至四兩一錢三分、亦跌去五分、二月份低四兩一錢七分、亦跌去五分、最後結果、較最低時、計回好一二分不等、惟市勢仍疲、本月份或跌至四兩一關、亦未可知、現麥連日不開、昨日已搖無可搖、統市做開一千五百餘包、惟市面大跌、較前週已跌一錢半或一錢二三分之巨、開成野地麥四兩零五分、南京麥四兩零一分、紹興麥四兩零七分、漢口麥四兩零三分云、

⊙冬菰蝦尾貨缺市俏

▲新冬菰 日貨來源稀少、市暈奇俏、昨號盤開大阪貨二百三十二兩至二十七兩半、濱浜貨二百四十兩零五錢、共計三十六箱、照數售通、國產江西貨昨亦開出十七件、高檔二百兩、普通一百八十兩、貨品頗佳、不亞於日產、且價尤較廉、大受顧客歡迎、

▲蝦芽尾 產於璜叻、陳貨已斷、新貨歉收、故到貨甚缺、市價步升、昨開六十八兩至五十七兩三錢、較前盤漲十兩有奇、近日內路帮競採濃厚、後盤尚防續漲之勢、

⊙芝蔴紅糧客銷轉呆

▲芝蔴 前日仍見活潑、而昨日南帮辦興轉淡、全日祇開出沙市蔴八十包、價比前日小去五分、為八兩九錢半、今後倘仍無洋莊問津、市南路亦無多辦者、仍難站立也、

▲紅糧 到頭不絕、去化寬呆、昨日又到一批、市形即軟、且大連帮重又拋出、現貨開中包三車、價二兩五錢六分、比前市小三分、期貨本月份二兩六錢、一月份二兩七錢半、與前日相近云、

⊙客秈南幫辦興未衰

昨日洋米交易又呈停頓、全日未開、而客秈仍有南帮與浙路本街等辦興不歇、全日開四千左右、行情則與前市無大上落、惟高貨則以存兩少、行情較高、計湘機六百包、價至九元一角至八元九角半、機油八百包、價九元一角七分、稻油五百包、價八元七角九分、江西機元一百餘包、價十元零六角半、又晚米一千、價九元三角半至二角、又早米七百包、價八元七八角、蕪湖元米亦開三百包、價十元零五角三分、後市仍居平正云、

⊙公賣糖交易尚活潑

▲冰糖號家稍有售出

昨日糖市產區電訊、古巴現糖價仍二一·八一二五、紐約期糖三月份價二·八五、五月份二·九三、比較前電均跌小一分、七月份二·〇二、毫無升降、爪哇現期糖俱無到電、惟據某洋行電稱、現貨價跌一二五、計為一五·二五、十二月份一五·一二五、明年一月份同價、二月份一五·五、三月份一六·〇、比前均無升沉、公會市場交易依然寥落、二十四號粗砂白糖劃價六兩九錢、磨砂七兩二錢、交十號荷赤六兩五錢、且需要殊稀、市形見弱、號盤僅國貨棉湖赤開一百二十包、價七兩九錢、裕孚號開三號明冰五百餘袋、價九兩四錢、同時禎祥號抖一號荷冰十兩零二錢、聚德隆號抖前開七兩九錢之頂號小呂青、雖受手不多、少數俱有售出、市面平定、日糖公會尚見不惡、昨一時半截止、綜計售出白糖一千四百四十包、尚屬活潑云、

⊙銷暢價疲之洋莊茶市

▲英法去路略活

昨日本埠洋莊茶市、來路莊之綠茶、英法兩莊、去路略為見活、綠茶各歐莊、向抱非廉不購主義、現因各茶市盤、低落已極、昨前等日、行家多有電報發出、昨市已開始談成珍眉針眉鳳眉蝦目等綠茶、及土莊紅茶、總計六百八十二箱、市盤一律看跌云、

⊙中外絲繭消息彙誌

▲高等乾繭成交三百擔 迴來本埠乾繭市面廠銷漸趨活動、昨日信昌廠購進宜興春乾繭三百擔、價一百七十五兩、樣折五百斤、

▲紐約日絲現銷忽動 昨據本埠美莊傳出消息、迴來紐約各綢廠對於日絲現貨需要忽起、飲納等廠本週中共計成交優等現貨雙馬牌日絲達一萬五六千磅、每磅價四元三元半(金元)、

▲洋莊絲經仍難發展 交易雖有談判、奈海外來價仍小、華商以繭本仍昂、虧折堪虞、談判仍難就範、昨祇印莊進下身乾經二十包、粗黃絲八包、價仍平定、

▲黃白絲頭歐銷轉暢 市面頗形活動、查滬埠絲頭存底雖厚、奈中下身貨居多、際茲銷令已過、各貨主僉以歐銷不動、預備上機做押、詎前昨兩日、海外需要忽暢、纖綸來電囑辦、黃白現期成交續旺、價亦轉堅、

敬告全國各界同胞

痰為百病之害

痰之為物●削人肌膚●狀人生命●為人身上最壞的壞東西●所以無痰之人●身體豐脾●健康安樂●所食五毅桑疏●統統化為精血●眞如仙人一般●從無杭苦疾病●而有痰之人●精神痰德●骨瘦如柴●所吃的東西統統化為痰濁●就此生出種種病來●眞如罪人一般●從無一天樂壞●痰為凡百疾病之害根●不可不除之仇敵也●本樂房德軒氏●消痰半夏餅●為除痰止咳惟一靈藥●無論業痰●熱痰●濕痰●燥痰●風痰●頑痰●胃劇●黑痰●痰飲●氣喘●痰迷●痰厥●男婦老幼一切痰症●只須吞服嗽片止可使立刻安寶●痰化咳止●審有藥到病除●起死同生之奇功●如我同胞●欲除痰病得爭安樂之幸福者●惟德軒氏消痰半夏●為第一可當之照藥也●假冒甚多●聯者務酬留慮辦察是幸　個目●大鑫銀二元●中鑫銀一元●小鑫銀半元外埠函號當班回件鄭票通用寄營加一　總發行所上海老閣播聯昌總際房德軒氏佈告　分號法組界大馬路中卜鄭果口三二民

廣東仙壽窩

立愈癧疥瘡藥

此癧不論經年歷痼過癬多年不愈等[illegible]世所罕有之藥五角小金二角神效無不二角每瓶二角

水 上海 [illegible]藥

斷根不發

心胃氣痛散

此散見效極速無論何種心肝胃氣痛及遠年雖治之頑症雖痛到十分辛苦一服此散痛苦立止止後斷根誠胃病之聖藥如服過各藥無效請試服一瓶奇效立見言不鬱也大瓶一元小半元上海拋球場蔡同德對門廣東杏林軒

Quaker Oats

老人牌桂格麥片

病後體虧消化力勢必薄弱以其體虧論是宜補而消化力弱則又不能補尋常食物往往顧此失彼惟桂格麥片則既極滋補而又易消化食之最宜

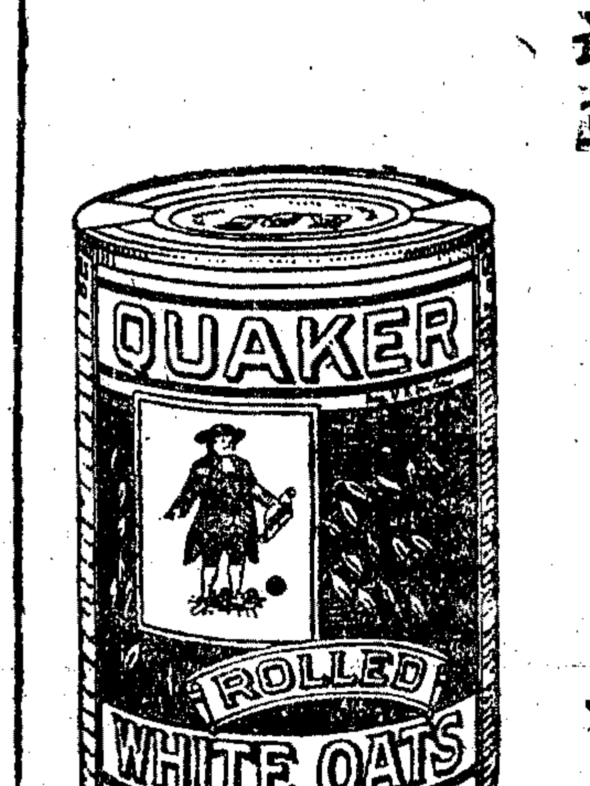

各處百貨商店均有出售

上海郵政箱第六五〇號 貿勒洋行經理

(七)

嘉德紅包補丸

治小孩便秘之良藥

小孩飲食無節易致腸積便秘

通便之藥普通都猛攻或太膩

獨嘉德紅包補丸則瀉中帶

補與小孩體氣最宜 (三)

美國嘉德製藥公司製造

中國總經理上海科發大藥房

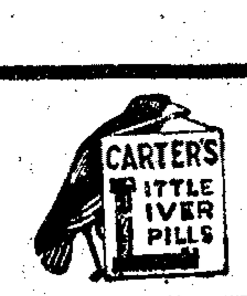

贈券

茲寄上郵票五分請即寄下嘉德紅包補丸樣子一小包以便試服此致

上海南京路 科發大藥房嘉德樣丸部

姓名

住址

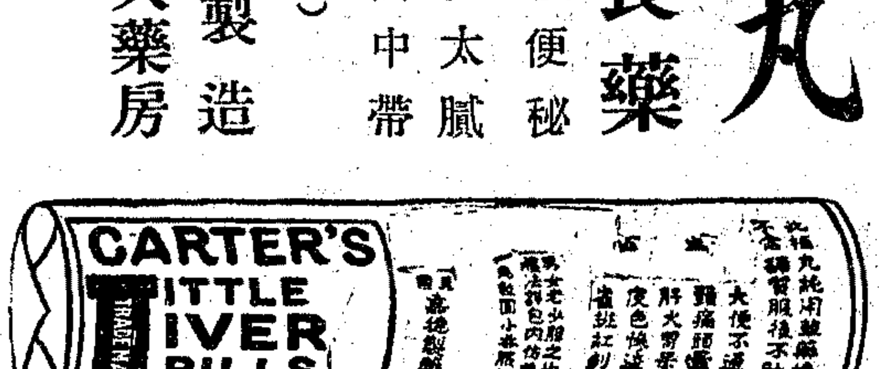

(申三)

本埠市價表

◉國外匯兌 十二月十六號

[illegible]

◉國內匯兌

地點：北京、天津、重慶、成都、萬縣、廣州 [illegible]

◉外國股票

[illegible]

交易所

◉金業（正月份標金） 前市開盤、前市收盤、後市開盤、後市收盤 [illegible]

◉證券物品 [illegible]

◉華商證券 [illegible]

◉華商紗布 [illegible]

◉麵粉 [illegible]

◉米市（滬南、閘北） [illegible]

◉雜糧油餅 [illegible]

◉茶市 [illegible]

◉海味 [illegible]

◉麵粉 [illegible]

◉雜糧油荳餅 [illegible]

◉五金 [illegible]

◉煤油 [illegible]

◉絲經 [illegible]

◉絲頭下腳 [illegible]

◉呢絨 [illegible]

◉疋頭 [illegible]

◉外國錢幣 [illegible]

◉銀洋錢市 [illegible]

▲外埠市價表▲

◉蘇州 [illegible]

◉無錫 [illegible]

◉大連油荳餅（十二月十六日電）（單位元） [illegible]

旅行一覽表

◉滬寧段 下行車、上行車 [illegible]

◉滬杭甬鐵路滬杭段 下行車、上行車 [illegible]

◉輪船進口報告（十二月十六日進口） [illegible]

◉輪船出口日期 [illegible]

耳聾復聰丸

蓋世無雙功效神速包愈斷根

[illegible]

耳爛散

會賓樓　德和　鳳生

花柳症與乾燥

花柳症固原于病菌但亦因濕毒所醞釀故治是症者每以收燥之劑爲主美國安寧公司所製密締樂藥丸包含收燥之劑最多故患者一經服食體中濕毒立除而病菌遂無活動之餘地

▲中西各大藥房均有出售 (二)

生髮鏡面散

並佳 香少

牛髮膠

批發總行 優待 [illegible]

"VALET" Auto-Strop Safety Razor

「萬利」自動鏇鋒保安剃刀 (申七)

冬至汎之實惠禮品

中西紳商・欲備冬至禮品者・請注意「萬利」保安刀之優點・方知無上佳品也・

一名稱呈祥・含萬事順利之意・

一每晨修面時・睹物即能思及餽贈者之雅意・

一裝璜美麗・機械靈巧・能自動鏇鋒・開保安刀中之新紀元・

一價廉物美・種類繁多・聽各界隨意選購・

上海洛士利洋行經理

圓明園路十一號 電話中一七七

既省煤又清潔之瓊格臘火爐

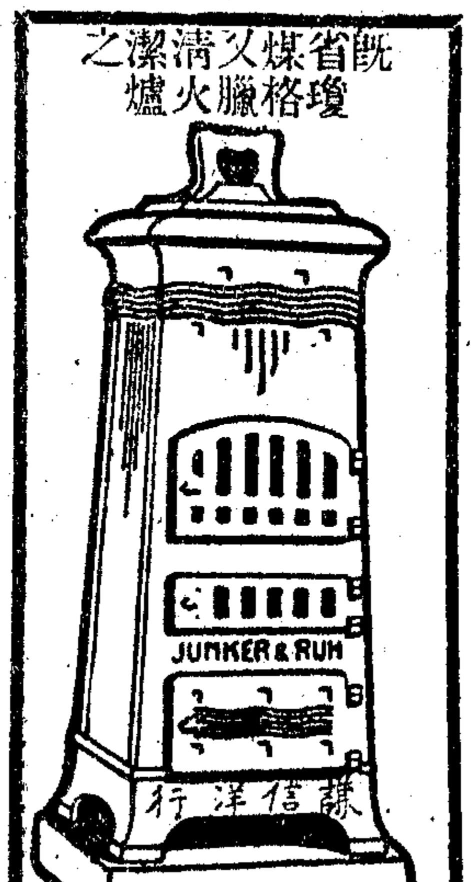

逕啓者本行經理之瓊格臘火爐已有大批到申 [illegible]

上海江西路十一號 謙信洋行謹啓

臌脹無憂丹

[illegible]

正威大藥房

一品每九一元

上海四馬路 蘇瑞生藥局

[illegible]

▲唐拾義瘧疾丸

專治寒熱往來纏綿不愈之瘧疾無論連日隔日三日一發及新久大小各種熱症皆可一服即愈萬試萬靈

(每盒售洋...) 發行所上海廣西路 女子大藥房

通積開胃 清補丸

此丸專以清導通利爲主故療治大便秘塞胃運無力積滯不化等症極王道而靈驗一試便知常服尤能補益身體非虛語也

總經理上海愛多亞路九號法商龍東公司

各埠大藥房均有出售

Z6183

大便下血散

[illegible]

奉送藥草

[illegible]

乙3969

上海銀行公會會員

廣東銀行有限公司廣告

本行係完全華商辦在香港註冊法定資本金香港一千一百萬元已收足資本金八百六十餘萬元另存公積金八十五萬元總行設在香港分行設於上海紐約舊金山廣州濱角漢口 [illegible]

張鏞雲律師代表英商平治明洋行通告華少林君

[illegible]

C883

江海關稅務司梅第一一二五號布告

爲布告事照得本月二十三日爲中國冬節 [illegible]

中華民國十六年十二月十五日

C566

花柳病多由白濁作祟

凡傳染此病者大半係白濁暫愈易而斷根難甚至轉變他症〇初起急性白濁〇小便刺痛流濁厚黃〇立能止濁〇永保不發〇久年慢性白濁〇時發時愈久年不止〇日止濁〇白濁而變爛〇已潰者射日收口未潰者立能消散〇白濁而變疳〇龜頭腐爛〇全愈以上各症〇用新法〇注射〇電療〇丸藥〇服法簡便〇立能止痛〇各種新法迅速穩妥根治〇花柳病專家林雪川醫生啟〇租界二馬路上海濟醫院〇電話中央一四九六

⊙團體消息

▲儉德會勸導會第三次定期結分　儉德儲蓄會第七屆勸導會、自開幕以來、各隊進行、甚爲踴躍、前已結過分數二次、玆聞第三次定於本星期日舉行、頃該會通告各隊員云、「逕啟者、本會第七屆勸導會、荷承台端贊助以來、熱心徵求、不遺餘力、同人實深感激、玆定於本月十八日、上午十時正、舉行第三次結分、尊處倘續有介紹者、務祈即行擲下、以便結入本期分數內、惟現距結分期、爲日無多、千祈費貴之光陰、鼎力徵求、是所至荷、再是日午刻備有便席、敬乞撥冗惠臨共策進行、無任企禱」云云、

⊙商場消息

▲華新舉行冬至大廉價　南京路華新婦女飾品公司、近由歐美運到大批冬季婦女用品、如雀毛圍巾·時式花邊·名貴飾品·手提皮袋·手巾絲襪·毛衫手套·及各種新式電銀器皿、以備各界冬至送禮之需、現定於本月十七號即今日起舉行特別大廉價念七天、所有物品非常便宜、聞購物三元以上者、加贈花旗超等牙刷一支、

▲開洛播音特別節目　南京路十二號開洛無線電話播音台、今晚特別節目、異常熱鬧、特敦請蝴蝶音樂歌舞社及美和票社先後播唱歌曲京劇、玆已排定節目如下、七時至七時半蝴蝶音樂歌舞社播音歌曲、順序爲㊀音樂、㊁雙雙蝴蝶、㊂春朝曲、㊃落花流水、㊄妹妹我愛你、㊅請你們回答她、七時半至七時三刻、報告各項交易所行情、七時三刻至八時三刻、爲美和票社著名票友播唱京劇、計有沈良玉吳子貴兩君合唱之四郎探母、蔡國貞君之雪盃圓、俞天孚君之草橋關、陳國舅君之玉堂春、俞林虞林寶庭兩唱之別窰、唐良芝君之賣蓮燈、操琴爲蔡順生君、皆著名之能手也、再特別節目完結後、繼續彈詞雙金錠云、

▲九華綢緞商店減價之熱鬧　南京路望平街斜對面九華綢緞商店、自陰歷十月十六日舉行減價以來、營業大見起色、每當下午二時以後、顧客絡繹不絕、殊形擁擠、其間尤以女客爲多、據聞該商店貨物充盈、均屬時行之品、頗足供顧客之選擇云、

▲新屋落成後之東亞銀行　東亞銀行、前在四川路二馬路轉角、建造洋房、仿歐美國家銀行形式、已於上月間工竣、業已開始營業、內部均用大麗石鑲成、精緻美觀、特備保管箱、用最新式鋼板製就、非常堅固、凡客租用、可免盜賊及祝融之虞、定期活期存款、利息優厚、自屋落成以來、往該行存儲者異常擁擠、各部職員、甚爲忙碌云、上圖即該行新屋之外觀、

▲香港馬玉山公司將恢復原狀　香港馬玉山糖果餅干公司、因五卅風潮、產業牽連、至遭擱淺、即將各埠分行

申報本埠增刊分類廣告

出售

雪園

靜安寺路 華安大廈

耶誕節大贈奬品（十二月廿五日）

首奬　婦女手提包一個　值洋四十五元

二奬　美麗大洋囝囝

三奬　巧克力糖一匣

（一）是日顧客所得櫃上收據即爲奬品彩券（二）每客付賬一次即得收據一紙（三）每客收據上均編號碼有得奬之機會（四）開奬即於當晚十一時當衆開奬

是日備有特別西菜每客二元四角　通常菜仍每客一元五角　請早日定座

▲今日佳餚▼

大餐　茶點　小食　冰酪　冷食　飲料　中菜及各食品

午餐每客一元　午茶每客五角　晚餐每客一元五角　半夜餐每客一元　和菜二元至十元

今日佳餚（不食牛肉羊肉者可換）

（午餐一元）清湯　鐵排白脫魚　燜豬排　火腿杏力蛋　鐵排牛排　炒黃瓜　焗茄子　焗蕃薯　水菓布丁　巴西　鮮果　咖啡

（晚餐一元五角）果盤　牛脫利四湯　蒸魚蝦仁沙司　烙火腿切麵　燜竹雞水菜　燒薄荷羊腿　奶油黃蘿卜　蕃蕃條炒洋葱　巧格利布丁　巴西　鮮果　咖啡

本園新增中菜　日夜兼備　精美適口　清潔衛生

贈送美國花絲襪五百雙

自十四號起廿一天爲限　凡向敝廠定貨或現買皮鞋一雙得當場抽彩一次　共設一千號內有五百八得贈花絲襪一雙其餘五百號每號得贈手帕三條　人人無空幸勿失諸交臂

金龍皮鞋廠啓　北四川路上海大戲院對面　甲E385

▲洋冬送禮　交際場中·彼此禮上往來·饋贈以南京路香粉公司內眞如公司電鍍銀像鍍銀等無論何人俱皆歡迎雅俗共賞況且顏色保不變現屆週紀念又值洋冬送禮之時特別大減價照碼六折機會難逢幸勿錯過　878

▲房產出售　玆有中國房屋數間坐落常福弄約有一分以上之收入實價一萬五千兩誠爲不可多得之機會請向四川路七十號中國營業公司接洽　庚E2885

▲房產出售　玆有新式住宅洋房一所坐落路南古拔路地一畝半以上八間內有臥室八間英式浴室熱水汽管並有花園球場等最合住宅之用者請向四川路七十號中國營業公司接洽　庚E2884

▲地皮出賣（三）　福煦路與西愛咸斯路轉角有地皮一畝四分前臨二八五呎之街道極合建築店面居屋或汽車陳列室之用有如建店面至少可得一分二五之純利意者請與南京路八十二號普益地產公司接洽電話中央二一三三（參閱1575）　庚E2157

▲貴重房產廉價出售　坐落吳淞路沈家灣有地二畝二三、三上三下連沿馬路大廈交通極便欲購珍產向三馬路望平街維羅公司代接

Hazel lunch

美味食品公司每逢星期六各色優美糖果一律半價出售

上海四川路一九二號　電話中央七八七二號

火爐煤

東京白煤…每噸送到洋卅五元

海豐白煤…每噸送到洋卅二元

天津白煤…每噸送到洋念四元

福中總公司

愛多亞路四號六樓　電話中央一三七一號　庚E2909

▲汽車出讓　玆有全新一九二六年式六只汽缸Hupomobile遊覽車一輛廉價出讓合意者請投函本報天字四二八號信箱　甲A5916

▲廣學會的新書　倫理宗教百科全書二十册預約三元　人生哲學的研究　一角半　基督教的研究　地球的研究　世界歷史　家庭的研究　四角半　上海北京路　廣學會　E2910

▲住宅出售　玆有坐落法租界賈爾業愛路新式住宅一所計正屋六間浴室二間汽水汽管花園水池等共計地二畝六分廉價出讓合意者請向北四川路（大北電報局樓上）遠東會計師地產部接洽電話中央五五二七　庚E2904

百新圖書公司

四馬路昇平樓下面

◎遷移大拍賣◎

大贈品卅五天

本公司此次舉行遷移大拍賣卅五天是爲報答歷年惠顧諸君隆情起見將所有各書數千餘種標明價目隨意選購並有精美實用贈品以符報答殷殷之雅刻下限期將屆望各界人士從速惠臨參觀幸勿失此良好時機（此啟）

（書名繁多不及細載逐日更換）

最新名著人海潮大拍賣三元
不肖生著玉玦金環大拍賣二元四
李涵秋著愛克司光大拍賣二元四
趙煥亭著雙劍奇俠大拍賣一元二
救世奇書肉慾害大拍賣八角
性慾指南情慾寶鑑大拍賣二角
連泗紙印三國志演義大拍賣一元八
連泗紙印列國志演義大拍賣一元八
連泗紙印紅樓夢全傳大拍賣一元半
連泗紙印封神榜演義大拍賣一元三
連泗紙印東西漢演義大拍賣一元三
連泗紙印水滸傳演義大拍賣一元三
全圖大字九義十八俠大拍賣九角
全圖大字施公案全傳大拍賣九角
全圖大字彭公案全傳大拍賣八角
全圖大字兒女英雄傳大拍賣八角
全圖大字七俠五義傳大拍賣八角
全圖大字鏡花緣全傳大拍賣八角
全圖大字水滸傳演義大拍賣七角
全圖大字列國志演義大拍賣六角
全圖大字西遊記演義大拍賣六角
全圖大字濟公前後傳大拍賣六角
全圖大字東西漢演義大拍賣五角
全圖大字隋唐傳演義大拍賣五角
全圖大字三國志演義大拍賣五角
全圖大字封神榜演義大拍賣五角
全圖大字說唐前後傳大拍賣四角
全圖大字乾隆巡幸記大拍賣四角
全圖大字五虎平西南大拍賣四角
全圖大字岳武穆全傳大拍賣四角
全圖大字大鬧三門街大拍賣三角
全圖大字金台平陽傳大拍賣三角
全圖大字狄青萬花樓大拍賣三角
全圖大字明清二國志大拍賣二角
全圖大字薛丁山征西大拍賣二角
全圖大字薛家將反唐大拍賣二角
全圖大字粉粧樓全傳大拍賣二角
全圖大字天寶圖全傳大拍賣二角
全圖大字綠牡丹全傳大拍賣二角
全圖大字大明英烈傳大拍賣二角
全圖大字三下南唐傳大拍賣一角半
全圖大字昭君和番傳大拍賣一角半
全圖大字施公無頭案大拍賣一角半
全圖大字包公無頭案大拍賣一角
全圖大字一見哈哈笑大拍賣一角
全圖大字五代殘唐傳大拍賣一角
全圖大字續集金台傳大拍賣一角
全圖大字羅通掃北傳大拍賣一角
全圖大字薛仁貴征東大拍賣一角
全圖大字二度梅全傳大拍賣一角
全圖大字紅樓圓夢大拍賣九角
全圖大字再生緣大拍賣六角
全圖大字天雨花大拍賣五角
全圖大字聊齋誌異大拍賣五角
全圖大字情史大拍賣四角
全圖大字紅樓夢補大拍賣三角六
全圖大字今古奇觀大拍賣二角半

▲風琴出讓　今有羅斯出品風琴一座廉價出讓如欲得此精良佳品者請函本報天字第四百卅號信箱約面看接洽可也　庚E2905

▲腳踏車廉價出售　玆有三槍牌三飛腳踏車一輛機件堅乃完好如新現擬廉價出售合意者請至北四川路底豐樂里六十五號接洽　甲E5620

▲銀針海貂及白狐讓賤　玆有祖遺古式銀針海貂大褂一件（毛色光彩與海虎同）可做男女大衣一件領出讓市值四百餘元今願一百五十元並白狐大套一件可做大袍料極合宜市值二百元今願一百十元出讓意者函申報天字四三一信箱可也　甲E5932

▲房產出售　如有欲賺房產或住宅者請先至敝公司接洽以免錯誤　本公司辦理房產多年經驗豐富信用素著如蒙委託必能使公司與顧客兩得其益　並備有房產抵押　代收房租　經租　一切手續詳細　地產公司　電話中央四八二八　四川路　庚E2901

書畫廉價券

每券五元　估得書畫值十元多至六十元　代售處南京路怡春堂　E5938

▲皮箱大廉價　優等西式皮箱本公司近因貨積軟皮硬皮箱及各種箱籠等以貨多減價　新開間用品　嫁粧送禮最宜　公司開設四馬路　小中國皮箱公司　新世界對面　E2748

▲房屋廉價出讓　玆有坐落西城內七上七下屋一所基地分合意者至新門首十一號胡君接洽可也　甲E5801

上海愛多亞路六十二號

老虎牌腳踏車　特價四十九元半

華昌車行

電話中央九九六七

啟事

▲通訊　猿公：請示住址。弟巨籟　達蒲石路弄　愛國公學　昌里　餘諦霞

卓禮章牙醫生啟事

鄙人應西藏路三馬路…銀行…之聘…前…請…一…切…局…診…工…川…路…　庚E2851

▲友聲繙譯社啟事　本社專譯英漢文件　代擬函件　如蒙委託　無任歡迎　地址華德坊十號　通訊處四〇五號　迅速

▲上海渡船公司　本公司備有大小火輪船以及渡船拖船等如蒙賜顧價目從廉電話中央一一九九　E5372

軋雷喬治君（George Gray）啟事

全球著名打彈專家

鄙人新近創設彈子房一間於圓明園路念五號凡有志於此者請電話中央二三六八或至北京路五號源和洋行電話中央一〇五四學費面議可也

▲壽舒慶蘭　蘭弟你現在何處希函知上海法租界蒲石路一八四H陳自雄　E5856

聘請

▲招請經理　今有本埠最老著名之火險公司擬在江蘇揚州湖州各埠招請經理合格者請函詳細履歷及資格承辦　廿七號信箱

▲招請粵籍教員　某校擬增聘粵籍教員二人須中學畢業以上資格函詳本埠四馬路　E5904

▲招請協理　玆有某商號新近開設擬聘請協理一人須有資本及能力者請函報館信箱　E2541

▲招請倉管及收帳員　本行在本市設有貨倉需用倉管及收帳員各一名須有相當經驗及保證金詳函　E2907

▲招請跑街　玆有洋行招請跑街數人須有經驗熟悉市面函寄　E2898

▲聘請男女職員　某公司聘請男女職員多人　E5928

▲招請男女西醫　有合格西醫者請函本報　E2904

待聘

▲日文專家　今有留學日本十數年　專門日文翻譯　函寄本報　E…

▲餘暇待聘　某君長於英文　每日下午一時後餘暇　願任教授或翻譯　函寄本報信箱

徵求

▲有志興辦實業者鑒　本公司資本一千元　…實業…　E5318

▲招登廣告　某報館招登廣告　E5627

▲現款出借　本公司備有現款如有需款者請函　E2850

▲打字機·（每月·日·時）買·修　惠臨江西路B九號怡元洋行　甲E5940

書畫

▲彭氷广書畫潤格　山水堂幅四尺八元　每尺十元　…　甲E5939

▲謝公展書例（花卉翎毛蟲魚）直幅橫幅張　甲E2770

俞劍[illegible]

鄙人以繁於應酬供不應求特將潤例加倍以資調劑　玆爲優待同好起見於陰曆年底以前直接向馬路…公司訂書畫等件者按照新潤例對折期滿無論親友概不通融　潤例函索即寄

出租

青年會寄宿舍

是旅客第二家庭

光線充足·空氣新鮮·住房便宜·溫暖…

▲單幢石庫門招頂　在法租界勞神父路…　E5930

▲精雅洋房廉價召頂　玆有精雅洋房一所坐落法租界…　E5874

▲新式花園洋房召租

▲精美洋房廉價召頂

▲便宜房屋出租

▲寫字房出租　南京路十五號三樓有寫字房一間出租　E2875

▲召租　玆有坐落天津路拋球場東首五馬路五百零八號門牌大市房一宅極合銀行錢莊之用如欲租者至本號仁和里內劉榮德經租賬房啟　甲B5836

店面招租

新式洋房

大馬路近河南路十字路口新式門面二開間及三層樓房洋廚房店面極合茶食業之用有意租者請來函或與李君接洽

開業謹告　北四川路大德里中華寄宿舍已經開業此特謹告　甲E5885

▲召租（不要小租）　美租界靶子路東首安樂里十七號光豐石庫門單間樓房住宅電車交通公平每月租十七元欲租者與經租處接洽　甲E5876

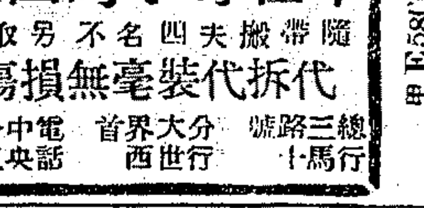

車租每小時四元

隨帶搬夫四名不另取資

代拆代裝毫無損傷

總行三馬路十號　分行大世界西首　電話中央一一三九

上等莊號房屋召租　玆有寧波路同和里三樓三底二廂房一所作莊號之用可分租亦可合租寫字間合意者向本里最底接洽　B2881

▲新式寫字間招租　玆有坐落四川路最新式寫字間三間合營業中心地點欲租者與中國營業公司接洽

▲餘屋分租

▲精屋召租

▲餘屋召租　E5866

▲景林堂寄宿舍　本宿舍地點適中交通便利　E5910

▲住屋召頂　E5751

唯一的寄宿舍　北四川路大德里中華寄宿舍　E6166

醫藥

祖傳傷科專門

王速初專門跌打刀傷醫法比衆不同貧病減價包醫限期收效如不愈不取分文診所設上海河南路口三百十九號

羅鑫泉牙科醫局

愛克司光治療　化學治療不開刀不拔牙立刻止痛　愛克司光專治齒部各症攝片證明施術決無危險　化學治療免開刀新法拔牙無痛白金鑲補無不舒適　南京路大慶里口三七四二號樓電話中央六二〇六

專用白金鑲補

▲按摩術　玆有年輕西女士前爲歐州著名醫院之看護專精按摩術　每日上午十時至下午七時　甲E5915

西洋年輕女子

玆有西女子專治按摩神經無論何人一試即知　霞飛路一二五九號　甲E5742

按摩術

玆有年輕西女子來自巴黎精於按摩術理指術面部按摩特用鑑色電光法去雀斑粒痣濕疹等各種皮膚病全身按摩順血液之循環強體質理指足增雙手之美觀預防各種染病請來一試便知法租界霞飛路金神父路東首六四二號時間隨便　甲E5676

蘇州瘰癧專家　朱少雲來滬應診

本醫七世祖傳專治男婦大小頸項結核瘰癧紅腫潰爛施手術能斷根不用刀保無痛苦　（出診）下午四時後　（門診）上午十時至三時　診所四馬路浙江路東首福致里　庚E2880

鋼琴專科招生

玆有西女士畢業於俄國帝國音樂學校教授鋼琴如有志向學者請至法租界環龍路一百十八號弄一號接洽可也　庚E2871

教育

美樂遺精粉

係中國古方秘製專治一切遺精病凡服過他藥無效者請試服立能奏效一料永保除根　每包二角半　全料大洋一元　上海四馬路浙江路西首同興里內二八五號美樂藥房發行　E2890

上海中國瘋病醫院

專醫各種風濕筋骨痿痛四肢麻木口眼歪斜偏正頭風鶴膝瘋大麻瘋瘋勞瘋肝瘋毒瘋中瘋半肢瘋新久瘋癱不能行動七十二種重大疑難瘋病均能當日見影立可痊愈包醫面議星期停診〇虹口朱家木橋境新記浜路

國醫祝味菊

專理男女大小方脈　法租界霞飛路巡捕房對面崇山路振平里二十三號　E6911

⊙新屋竣工召租⊙

▲▲▲▲▲▲▲

地址　麥根路瀕臨紗廠隔壁沿蘇州河便是地處中取靜雲海上獨一安息之所

房屋　計有市房八十幢廣式石庫門寬暢完工在即建築堅固欲租從速

房價　廣式月租十七元　單庫月租二十五元

交通　十六路十九路公共汽車無軌電車可乘直達門口稱便利

優待　完工之後進屋租一律以陰曆正月初一日起租手續從簡

預佈　後有餘地正在規劃建築左面公弄不久即可開通

經租　黃浦灘路七號中國通商銀行樓上本賬房接洽可也

義品放款銀行經租處啟

申報本埠增刊分類賀年廣告

小引

申報本埠增刊中之分類廣告自從增設以來、深蒙各界歡迎、因該項廣告具有新聞性質、費錢無幾、得益甚多、故商家皆樂用之、

（一）分類賀年廣告之利益效力

敝報念新年之期爲時不遠、而賀年一事、又爲各界所必需、故又根據分類廣告原理、特闢專欄、以爲各界登載賀年卡片之用、或按地點分類、如在南京路之商店、則合刊於南京路一欄、或按行業分類、如綢緞業之商店、則合刊於綢緞業一欄、是使讀者見之、一目了然、此種卡片式之廣告附刊祝語、對於顧客、固足深其感情、對於非顧客、亦能增其好感、誠足爲推廣營業之利器、

（二）分類賀年廣告之經濟

此項分類廣告所佔之地位、橫六字縱十五字、酌收刊費五角、本報銷數每日十萬餘份、即以本埠而論、亦達三萬餘份之多、倘印名片分送、紙費若干、印費若干、郵費若干、分送手續費若干、倘以三萬份計之、費事費時、不止百倍於此、豈有大洋五角所能幸致者乎、不獨金錢節省、精神時間、亦皆經濟、

（三）分類賀年廣告之辦法

由本館製就賀年廣告格式底樣、請來索取、按式填寫、附以刊費、立予送還、如嫌原式較小、而欲放大者、起碼須一倍、刊費一元、惟來稿至遲乞勿逾十二月二十五日、再晚恐爲時不及也、

收束、以救總公司、藉各維持員支持年餘、大有成績、茲由盧仲雲馬應彪蔡興等籌出百萬元、稟請英政府准復回原狀、聞新董事會總來函電、請該協理梁君鎮廷返滬襄助一切、仍先着手計畫北方營業情形、俾得將來發展之預備云、

▲妙機公司又到送禮佳品 北四川路仁智里口妙機公司、近日陸續運到送禮佳品多種、以備各界之選購、如絲襪化妝品及印度綢同色速巾領帶白金手錶等、精美雅緻、適在廉價期內、故往購者非常踴躍云、

⊙出版界消息

▲分類廣告畫大觀今日出版 宣傳已久之分類廣告畫大觀、業已出版、是書係畫家王守仁編繪、由雪花美術社發行、內容完備、裝訂美觀、全書五十餘頁、用上等道林紙精印、封面爲袁克文題字、精雅絕倫、每冊定價八角、特價實售洋四角八分、僅值成本之半、代理處爲本埠大東書局、各大書局均有出售、

▲落英創刊號將出版 北四川路崇德女子中學落英季刊社創刊號、將於新曆年終出版、內有校長徐松石、教員劉粵聲馮耀明、與學生等之作品頗多、材料豐富、主編者爲李秀芬女士云、

▲貢獻旬刊第二期出版 貢獻旬刊、爲孫伏園所主編、內容注重學術及文藝、第二期業已出版、茲錄其要目如下、西漢方音區域考（林玉堂）、紅葉（伏園）讀書與求學（伏園）、銀包（曾仲鳴譯）、夜（醉雲）、趁菊未殘（春苔）、獲七弟（欽文）、其他、此外尚有銅版插圖、頗爲精美、價目每冊一角、預定十冊八角、預定二十冊一元五角、郵費一概不加、哈同路民厚里六三二號嚶嚶書屋發行、各大書店均有經售、

⊙醫藥訊

▲陳志方女醫師診務發達 德醫陳志方女醫師、自今夏設立診所於勞合路億鑫里後、診務異常發達、女士精醫內科婦科、故患有胃腸病肺癆咯血戒煙血虧等症、前往求治者日衆、而婦女之往求治子宮一切隱病者、尤見擁擠、足見吾國女界素以男女界限、致罹有隱疾者、均隱忍遲誤、不願求治於男醫之前、而遭不治者甚多、今得就治於女醫、則患者可盡情而吐、醫者無隔膜之慮、疾病自易痊愈、聞陳醫師均用德國最新療法、對於病家之不明病由者、均一一懇切解說、務使病者知所攝養、故婦女界尤樂就之云、

⊙劇塲消息

▲斬龍遇仙記後部之精彩 斬龍遇仙記一片、係德國最偉大之出品、據其用費計算、超過三百萬美金、前部十二本、爲西格裝屠龍遇仙、後部十二本、爲克公主代夫報仇、後部之情節、較前部尤爲緊湊、佈景更爲偉大、該片係述克公主勇於爲夫報仇、不惜降身遠嫁異族、臨嫁時老母泣不成聲、弱弟戀戀不捨、生離死別之慘、絲毫不能動其復仇之志、至後兩國開戰、死亡滿萬、屍身遍野、血流淺渠、古戰塲之異蹟、盡在目前、觀之驚心動魄、最難攝製者、百尺高殿、屢攻不下、盡用雲梯爬上、肉身兵士、與籐甲軍爭衡、此朴彼繼、死亡更甚、勇猛危險、恐遠勝於武昌及涿州兩役、至後爬城失敗、改用火攻、萬頭齊發、巍城著火、籐甲軍奔逃無路、盡被焚斃、「不啻諸葛武侯葫蘆谷之寫真」、最後大義滅親、克兄斷頭、既慟匹夫之被害、又慘骨肉之盡絕、大仇既報、視死如歸、此情此景、表演之難、非筆墨所能形容、該片現在百星大戲院開映、再有三天、映畢後即將改映上海初次開映福司本年最新出版之五彩巨片「美滿姻緣」云、

▲水滸宋江往蘇攝外景 天一青年公司水滸宋江、爲該公司攝製偉大影片中之一種、內景武術方面、有驚人之成績、各演員演來、英雄赫赫、氣概非凡、觀之令人提精聚神、聞今日導演率同衆英雄等、赴蘇攝外景云、

▲車遲國之趕製 明星公司張石川導演之神怪影片車遲國、因年內尚須將考貝運往南洋、故邇來日夜趕製、不遺餘力、聞三清殿之大佈景、共有一百餘鏡頭、已於昨日全數攝成、其中以行者等幻身三清、最爲玄妙、第攝製非易、經攝影師多方研究、成績非常可觀、聞該片僅餘皇宮等二場布景、不日即可告成云、

▲金龍公司攝影隊返滬 金龍影片公司飛龍傳攝影隊、「上星期日由洪濟章紹三二君、領帶赴蘇、在天平山靈岩山等處攝取該片外景、現已攝製完工、於昨日返滬、一方趕攝內景、約一月後即可竣事云、

▲月宮寶盒星期續映一天 東武昌路武昌大戲院、連日開映月宮寶盒佳片、非常精采、日夜賣座爲之滿、聞各界函請展期、而該院主人深感盛意、乃於星期日續映一天、藉慰觀衆之望云、

▲中華明日開映淘金記 卓別麟主演之淘金記自上月爲中央影戲公司訂租後、片中逐幕加譯華文說明、大受觀者歡迎、現聞明日起在中華大戲院公映、中華開映後、年內不再在其他戲院開映、並聞該院明日開映時刻及價目、概照今日不動云、

▲呆呆社成立 寶昌路呆呆社、前日（十五日）下午一時在該社禮堂舉行成立會、開會如儀、即由主席張君報告該社籌備經過及修訂簡章選舉職員等等、後由各社員相繼勉勵、至四時許始盡歡而散、並聞該社將於十二月初八日（星期六）假座甯波同鄉會舉行成立紀念游藝大會云、

▲碼頭棧務工聯會舉行游藝會 上海碼頭棧務工業聯合會、舉行游藝大會、於十六晚十七日、假座北四川路橫浜橋中央大會堂、入塲劵每位一元、節目有李嫫女士之紅玫瑰舞粵曲、胡美倫鄒慈英女士、木蘭詞苑、蘭貞女士、並請南洋新劇社及工統會化妝演講團等、是日中央大會堂有門票出售云、

▲新安公學今日舉行六周紀念游藝會 新安公學、自設立第一院於法界八仙橋首安里以來、忽已六載、年前因學生發達、校舍不敷、另設第二院於格洛克路兩院、學生計達二百餘人、校長江振華君、熱心教育、對於管教異常注意、本星期六日、該校假座大舞台舉行六周紀念游藝會、幷請當代名人蔣伯器柏烈武許俊人蒞會講演云、

▲崇權夜校舉行游藝大會 籌備已久之崇權英文夜校游藝會、定本星期六七時起、在北四川路中央大會堂舉行、劵分二元一元六角三種、當日並有門票出售、游藝節目、如李環之紫羅蘭舞、張慧沖君徐素娥之幻術、慈濤之罵殿、晨星演劇團之痛苦、李逸生君之雙簧呆男儍、呉素素呉素馨之京曲、

⊙天氣報告 徐家匯天文台昨日下午四時三十分氣象預報云、天氣而寒、馬鞍島以北、間有降雪之地、其南則有降雨地方、全國沿海、時令風加勁、風向係來自西北方至東北方不等、又昨日下午三時前二十四小時內本埠氣溫、最高五〇·四、最低四〇·八、去年同日、最高四八·二、最低四三·三、

冬節禮品問題！已否解決？

草靄霜繁轉瞬冬節將屆饋贈親友之無上妙品惟有本廠出品鷄心老牌之聖誕巾及精繡姓氏紀念手帕用作禮品最爲適宜以其出品精美裝璜雅緻既合實用復可藉作紀念品豈非一舉而數善備耶如荷採購請從速務

今日起並備有精美日曆奉贈

上海大通路念一號建新手帕廠啓

臨時發賣塲設南京路中盆湯弄西久和襪廠門市部 電話E2899

唐斐禮醫師 專治：肺癆，久咳，哮喘，柳花，梅毒，等慢性，傳染病，傳染病專家

謝惠善醫生 美國牙科博士 專門：拔牙，補牙，鑲牙，及治療口腔一切疾病 電話E2776

診所北四川路上海大戲院對面

請購克羅物牌牛油 最富滋養料

上海機器冰廠 南京路廿四號

各大京貨號及先施永安新新公司等均有出售

德醫 女士專醫 陳志方女醫師

肺癆、咯血（吐血氣喘）、血虧（胃腸病、急救戒煙等及服毒）、女子花柳病、經閉、痛經、不孕、白帶

時間 門診上午十時至下午四時 出診上午十一時前下午四時後

診例 門診二元 出診七元（貧病不計）（按號路遠加倍）

地址 大馬路勞合路口億鑫里四三〇號 電話中四〇九四 庚E3551

介紹人 成一卿 王一亭 孫衡甫 葉琢堂 程霖生 王曉籟 袁履登 潘公展 鄭志豪

新愛倫大戲院 院址虹口海甯路中 電話北四五二〇號

陽曆十二月十六號起連映三天 滑稽大會 山東响馬 華劇公司最新出品

預告 卓別麟（本月十九號起映）

日戲三時至五時 夜戲七時至九時 九時一刻至十一時 價目 日 樓上小洋二角 樓下小洋三角 夜 樓上小洋三角 樓下小洋二角 幼童減半

孔雀東華戲院 法租界霞飛路四百八十六號

時間 日（五點）夜（九點一刻） 每逢星期六星期日加演日戲一點三刻次 價目 日（六角）（八角） 夜（八角）（一元）

今日起驚動空絕五巨片 日映天地前後彩片

亂世忠臣

Ivan Mosjukine in "MICHAEL STROGOFF"

換片預告 風流貴族 范倫鐵諾與琵琶妮兒傑作

永安公司天韻樓影戲 開映明星影片公司國產名片 無名英雄 欲知詳細說明請閱天韻日報

永安公司天韻樓大京班 新排大宋歷史唱做好戲 狸貓換太子 三十五本 三十六本

大世界大贈品

破天荒之大贈品 每天贈出精美物品一萬件 價值大洋三千元， 每天特設號碼捲一萬枚， 游客每人拈捲一枚， 捲捲有贈品，人人不落空， 拈得何種贈捲，領取何種贈品，贈捲散置筒內，游客隨到隨拈，游客遲到而贈捲已經拈完恕不補拈

大贈品期內 門票仍照舊價

今日電影開映 街上英雄 美國華納影片公司第一出品 片內印有中文說明 愛國愛家唯一名片

上海技藝員總聯合會游藝一覽表

金士芬 外加雙簧 全體女子古裝蘇灘

費西冷 古裝蘇灘 男女合演 新添電燈背景滑稽歌曲競爭廉價加演雙簧

孫如娥

蘇朱媛媛 改良蘇灘加京調 崑曲 化裝

施湘芸 絕頂女子蘇灘文武戲法 施湘蓮 施步雲 飛來鳳

葉如玉 女子蘇灘 葉如寶 葉醒儂

周筱虹 女子雙簧 乾坤蘇灘

金鳳娥 梨花大鼓

久蒙歡迎 最著名 眞才實藝 唯一女子蘇灘

王美玉 王愛玉 王寶玉

范少山 乾坤 范珍珍 范盈盈 范醉春 蘇灘 新增特別電燈擔

榮舞臺 大提線戲 狸貓換太子

玉韻集全體女子蘇灘 蔣婉貞

邱筱翠 三絃拉戲 聘卿 大鼓 四歲紅 花

孫連元 五歲紅 神童（全班十二元）

新西游記 陸笑蘭 陸幼蘭 今古戲 豬八戒困困腻肉莊

莊海泉 莊月娥

怡紅社女子蘇灘 張素蘭 張月蘭 張瑞蘭

趙中山 男女戲法

改良申曲男女合唱 王筱新 王鳳珍 王雅琴 趙月珍

邱寶奎 京都 文武戲法

筱桂蓀 乾坤蘇灘

陳昌浩 甯波文書

唯一女子申曲 朱媛媛 劉子雲 張美雲

丁少蘭 丁婉娥 男女合演改良申曲

開口笑 由津回申

吉評三 戲迷 相聲

人人笑 百鳥朝鳳

聲舞臺 首先發明 大八提戲

四歲紅 新奇戲技 京戲小調

董別聲 四班合演

吳品如 中西幻術 乾坤戲法

鳳鳴社全體女子蘇灘 錢鳳弟 錢鳳珍 錢鳳玉

唐玉英

胡壽慶 競爭廉價 普通價目 奉送雙簧 十四元八

黃杏珊 戲迷 三簧

夏鶯鶯 惠鶯 娟鶯

莫悟奇

花月英 改良申曲 男女合演 顧泉生 花月紅

遷移聲明 張鳳翔 張玉林 張玉英 童子雙簧 男女戲法

田永奎 女武戲法

歡喜團 小得發 小寧珍 周杏泉 周慧珍

陸嘯梧 滑稽寄本 改良唱春

王一飛 中西戲法 童子武術

科天影 魔術

精神團 張冶兒 易方朔

獨腳戲 外加飛水 王無能 錢無量

全球歡迎 大線戲 舞臺 狸貓換太子全部 霸王別虞姬 飛龍傳全部

星期團 男女合演 滑稽新戲

著名女子新劇秦哀斗 鶯擁翠 新劇

王美雲 彩雲 張鳳雲 江笑笑 化裝蘇灘獨腳新戲 接洽處

天蟾舞台十一月廿四日戲 電話中央二三七〇

價目（注意）特別花樓優等官廳一元六角 特廂特廳一元二角 頭廳四角 三層花樓三角 特等二角

陳永奎 劉桐軒 （劉奎官） 董志揚 王芸芳 劉漢臣 麒麟童 高百歲 友誼荀慧生 情商再留譚富英 兩天

大淺皇胎同氣 斬顏良 鴻鸞禧 殺四門 莫成替主（審頭刺湯）

天蟾舞台十一月廿四日夜戲 電話中央二三七〇

價目（注意）特別花樓二元 官等優二廳一元 特別包廂頭等正廳八角 三層花樓四角

陳永奎 高百歲 劉奎官 董志揚 金少山 張春彥 麒麟童 劉漢臣 王芸芳 譚富英 荀慧生

取金陵（水戰）（寶鎗樓） 鳳凰山 木關 （南天門） （盤絲洞）

法租界共舞台男女合演十一月廿四日（日夜）戲目

價（減價）月樓四角 官廳四角 特包三角 頭廳一角半 （夜價）特包五角 頭包四角 特廳五角 頭廳二角

于雨亭 花碧蘭 英會 麥城 樊梨花 蓮花公主 提放曹 盜仙草 蓮花公主

大舞台（榮記）男女合演十一月廿四日 准演武戲 文拿手好

價（日戲目）月樓優廳七角 特別包廂官廳六角 頭等正廳四角 二等正廳三角 三層樓包廂二角

梅春李 沈艷芳 張彥芝 張芝竹軒 梅雪芳 李瑞亭 李人俊 李桂芳 林樹森 坤姚玉蘭 角王桂芬 張桂川 殷虎

蝴蝶投軍別窯（全本貂蟬）

大舞台（榮記）男女合演十一月廿四日夜 准演新排武戲 文好

價（注意）月樓優廳一元 特別包廂官廳八角 頭等正廳六角 二等正廳四角 三層樓包廂三角

陳嘉麟 沈艷芳 張彥芝 李桂芳 王桂川 林樹森 坤姚玉蘭 桂春（小郎逐子） 角李玉英 坤姚雪芳 梅桂芬 張瑞亭 李少堂 孫少泉 張春虎 殷

頭本女鎮國高廷世贊

第一台十一月廿四日戲 禮拜六 各界假座舉行票友會串 恒記

價（注意）花樓官廳六角 包廂正廳四角 一等客座三層包廂二角 二百十文 電話中央一七四八

魏影 孫方 孫芳 裘飛 蔡童 蔡峯 安舒元 李君玉 大八鎚

逍遙津 關萌 空城計

丹桂第一台十一月廿四夜戲 電話中央七一八四號

（注意）特別花樓官廳一元 特別包廂頭等正廳七角 三等客座三層包廂三角 二百四十

陳鴻奎 孟君武 劉小麟 小劉文七 劉文美 安舒元 常春恒 劉筱衡 麻子 琴田 陸樹茂 孟鴻玉 李君玉 韓文奎

新排新戲本奇男無雙女

大世界京班廿四日夜戲目

邱德成 曹艷秋 湯桂芳 蓋天紅 郭坤泉 女叫天 陳善甫 李蓮芬 郭坤祥 鄭法甫 陳善天 女叫蓮 馮素來 小月元 小桂 蓋天紅

大世界民鳴社男女揚州戲十一月念四 日夜戲目

胡鳴梅 沈筱梅 筱玉鳳 玉英 筱雪梅 臧洪年 尤玉 筱琴 張林山 筱翠玉

兄弟爭美 雙花記 （夜戲）醋海風波 合同紙

大世界競社男女合演新劇十一月廿四日夜戲目

繆秋聲 劉瀨華 張懷玉 王无能 俞樵 章翁 胡擁翠 張君安 彩霞 董天厄 章曉霞 黃麗霞 吳鐵魂

（日戲）瑞生頭本閻（夜戲）小姐

大世界紹興大班十一月念四（日夜）戲目

韓德寶 張六八 陳寶林 徐家官 陳志奎 汪蛟海 胡大貴 李金水 胡玉 陳鳳林 金水潮 周春生 水仙花 林金敖 王乾興 張桂芳 周金龍 邵靈芝 王桃鏡

（日戲）潞安州 金雞圖 （夜戲）反五關 松後鷹本圖

大世界鴻福堂紹興文戲念四（日夜）戲目

曹得富 沈九霞 張配紅 姚芳松 張支美 葉得寶 趙雲鳳 張雪芳 雪玉梅 王永春 沈桂芳 俞存喜 駱福林 朱小寶 李泉奎 金世江 黃半國 王雲復 俞福武

（日戲）頭本玉連環 （夜戲）頭本漢光武走南陽

大世界天韻集南方歌劇十一月廿四（日夜）

周錦榮 吳維新 金玉麗 張志鰲 褚雲飛 曹儒君 陳韻秋 張艷 沈衡 顧偉 朱儂 潘霞 鄭雲 王延 楊雪 黃森 史雲

（日戲）失羅帕 （夜戲）雙珠鳳

廣舞台聘請粵東羣花艷影全女班 十一月二十一日夜戲 電話北六五二

配景哀情佳劇 改良全部 碧容探監 （日戲）（價日）特等大洋八角 頭等大洋五角 二等小洋三角

忠孝節烈哀艷新劇 文姬歸漢 特別女封相 （夜戲）（價夜）特等大洋一元 頭等大洋八角 二等小洋四角

大鬧梅知府 鄺金葉坐車 許日明推車

笑舞台新樂府崑戲院廿四日日戲 價目華八特六特正包 優廳四角廳角廂角

馬劉薛 華 王 張 沈 汪 顧 朱

傳菁 傳衡 傳鋼 傳淞 傳芳 傳錕 傳鈴 傳玠 傳茗

宴刺 遊殿 鬧齋 惠明 打虎 武松 玉簪 問病 偷詩 記

笑舞台新樂府崑戲院廿四日夜戲 價目華八特六特正包 優廳四角廳角廂角

倪王施沈顧 張 倪 朱 顧 劉 周

傳鉞 傳淞 傳鑌 傳錕 傳瀾 傳芳 傳鉞 傳茗 傳玠 傳蘅 傳滄

鳴鳳記（全本） 思凡 雷峯塔

辭閣 吃茶 寫本 逼娶 法場 燒香 水漫金山 斷橋相會

先施屋頂樂園

門票照舊三角 大贈品 附送贈券一紙

券券有贈品 另加十大獎

先施樂園大京班廿四日夜戲目

日十二點起至夜十二點止 風雨無阻

頭本麥城昇天 全本 九曲橋 夜 三十四本 狸貓換太子

先施樂園優美班廿四日夜戲目

日十二點起至夜十二點止 風雨無阻

張曉芳 金玉鳳 筱均 朱培 桂笑 吳雲 金紅 花翠 義玉 小鳳 金美 張玉 朱紅 張曉 張均 筱義 花俠 吳翠

（日戲）汾河灣 雙白 花亭 超馬 （夜戲）戰昭關 文處 雲英 儂艷 山雲 峯 翠雲 桂英 崑培 珠 簾 寨

先施樂園第五場易社男女合演新劇

禮聘著名最高尚男女新劇家登台

楊張馬王 德永文 明聲俊寅 天 月 彩 沈 娥 桂 邵 枝 湯 慧 英 馮 姚冷希鷗 顧夢霞 陳夢兒 孟皿

（日戲）紅姑娘 （夜戲）閻小姐

上海恒記丹桂第一台特聘北南名舞特聘全新老唱俱文兼新歡 迎球長舊武全做生劇泰斗

常春恒

廿四夜戲准演新排連台文武唱做機關佈景唯一無二名貴新劇二本奇男無雙女

上海恒記丹桂第一台特請聲震舞壇全名遐邇球聞歌唱並雙文做二絕青武黃衣花衫

劉筱衡

廿四夜戲准演新排連台文武唱做機關佈景唯一無二名貴新劇二本奇男無雙女

上海恒記丹桂第一台金聘球迎派宗一二武做材生 重敦環歡譚正獨無文唱全鬚

安舒元

廿四日准拿手傑作 八大鎚 廿四夜准演新情節妙景機關佈唱文佳

特煩全體藝員准演常劉二君共同編導情節驚人機關奧妙佈景奇特文武唱做獨一無二名貴新戲

（准于今夜初次新演）

奇男無雙女本

佳座無多 請早預定

念四禮拜日戲紳商界三來再三函特煩常劉安全體名角准演生平拿手最著名無上整本佳劇

常春恒 劉筱衡 安舒元

陸樹田 劉玉琴 小孟七 劉君麟 小三麻子 劉文美

四本 全本

狸貓換太子 新打漁殺家

日戲減價仍照舊例佳座無多請早光臨

（注意特點）本台舊例減低戲價便宜既好戲消遣失光機臨 莫若請早光臨 要價低廉 演戲硬 破例

四本狸貓是本情節既紅關出二本劉殺唱罕 機常外漁家齊有 格打本上來賞鑒 全本漁 快來

相雄 計奴 獻殺 蘭恩 遺騙 聘婆 天子 法場 豪俠 稅收 家珠 擒恩 遷駕 僥俊 劫場

神仙世界女子京戲廿四日夜戲目

門票每位大洋一角 場內招待一律 女子各場參觀不另取資

（日戲）石月來 常桂芬 石鑫培 李蘭英 劉艷芳 石叔岩 打過赴 （夜戲）劉桂芳 常串翠 客串麟 李蘭英 客串鳳 石石 叔鑫 岩培

草橋關 梅龍鎮 斬黃袍 花鼓 江宴 明月珠 打鼓罵曹 紅閨 朱買臣 貴妃醉酒 武松殺嫂

神仙世界 門票每位大洋一角 場內招待一律 女子各場參觀不另取資

百 麗 祿 劇 登 團

趙惜芳 陸幼蘭 陸笑蘭 顧亞兒 陳幼玉

（日戲開演）義兄弟 夜 鴉片毒 機關好戲

新 滑稽 心 文劇 社

范石 高巨 趙長 松寅 吳天 虹 胡映雪

（日演）書僮斷產 （夜演）姨太太 可憐太太

神仙世界 門票每位大洋一角 場內招待一律 女子各場參觀不另取資

紹興文戲 張小巧 金紫相 童正初 金雪芳 謝碧雲 應榮芳 趙永筌 （日戲）刺心 下本 卷 （夜戲）牙痕 四本 記

維揚古曲 李文安 筱秀蘭 高玉情 汪桂 筱秀英 方少卿 （日戲）陳英賣水 下本 （夜戲）殺子報 前本

神仙世界文明新劇日夜戲目 門票每位大洋一角 場內招待一律 女子各場參觀不另取資

汪慧英 吳一笑 丁楚鶴 李君直 黃聲 王鵬 李恐曼 鍾英美 王金鳳 王鶯谷 張幻影 鄧醉春

（日戲）將軍殺妻 （夜戲）全部換窒箱

天蟾舞台重禮聘名角南環歡迎北球樹幟容貌仙人武化文天月青花衫花一別

注意今天日本夜台贈送慧生紀念戲裝照片

不論花樓官廳包廂特廳頭等三樓每人隨票贈送一幀打破舊俗一視同仁無分畛域人人有贈只有今明兩天千乞從早光臨 客票暫停 請君原諒

友誼情商再留兩天

荀慧生

廿四日戲准演審頭刺湯 廿四夜戲准演拿手傑作盤絲洞

天蟾舞台挽聘敦請聲震遐邇名歡迎球全後門譚派家傳嫡學淵博唯一無二文武做唱生鬚

友誼情商再留兩天

譚富英

廿四日戲准演審頭刺湯 廿四夜戲准演南天門

天蟾舞台全體名角今夜一律登台准演拿手傑作好戲（客票暫停 諸君原諒）

劉漢臣 麒麟童 王芸芳

廿四日戲 殺四門 廿四夜戲 雙演 鳳凰山 木關 廿四日戲 莫成替主 廿四夜戲 雙演 獨鳳凰山 木關 廿四日戲 鴻鸞禧 廿四夜戲 南天門

天蟾舞台十二月廿四日禮拜日官紳旅滬五戲 再三面煩 荀譚二君 並全體名角一律登台演齊伶角平手拿生准傑作文武好戲

臨別紀念只有一天贈送照片千乞早臨

荀慧生 譚富英

准演割髮代首 雙金蓮 准演拿手好戲 打棍出箱

劉漢臣 麒麟童 王芸芳

廿五日戲 鐵公雞 二本 頭本 廿五日戲 割髮代首 廿五日戲 雙金蓮

天蟾舞台特煩青衣花衫花國大王客串三天

富春樓

（准廿六夜登台）

天蟾舞台禮聘名聞南北唱做雙絕身容 並文武全才 茂宗生 正式須

楊鼐儂

（准廿六夜登台）

上海大戲院
北四川路北靶子路北　電話北四三二一
星期六五兩天開映：日戲三時五時半夜戲九時一刻

郎卻理傑作

雞鳴狗盜

片中有心靈學家挾神怪術許人財物有極小人種種滑稽令人發嚇並有大力士長臂闊腰力大無明三人互濟其惡演出種種神秘不可思識之怪事間寫風流情事復穿揮有大明星梅白許飾之妙齡女郎

價目（日戲）樓下小洋四角・六角・樓上小洋八角・大洋一元　（夜戲）樓下小洋六角・八角・樓上大洋一元二角・一元半

Embassy THEATRE
夏令配克影戲院
今日三次開映
美國第一國家公司最新滑稽唯一佳片大明星哈萊主演

成人以後

務希各界屆時早臨

時間：第一次下午三時　第二次下午五時半　第三次晚九時一刻
華納公司出品

奧迪安大戲院
今天日夜開映三次
福克司公司一九二七年名貴出品
最新滑稽愛情名片

艷影猿聲

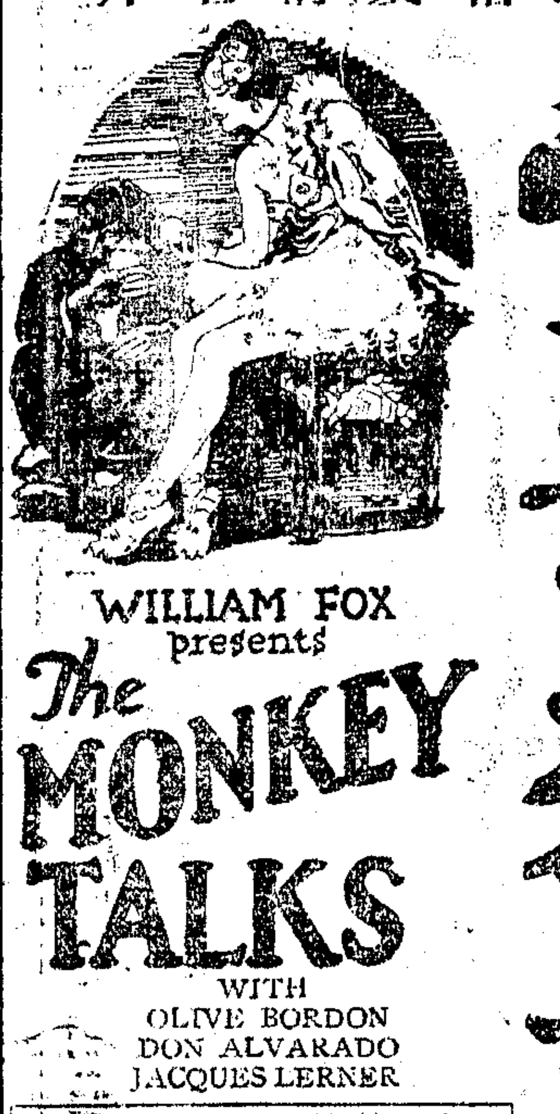

價目　日戲　樓下七角　樓上九角　一元二角　夜戲　樓下九角　樓上一元二角　一元九角

卡爾登影戲院
今天日夜開映：日戲三時　五時半　夜戲九時一刻

勃斯特開登最近傑作

體育博士

本片述一注重智育不注重體育之大學生經情人之鼓勵奮志從事運動卒利用各項運動從情敵手中奪回情人情節曲折富饒興趣開登演來出之以冷雋令人觀後歷久不忘

愛普廬影戲院
北四川路海寧路口
今日下午三時五時半九時一刻開映

冒牌軍醫

閘北大戲院
新閘橋北　蒙古路口
今天日夜開映三次
大華影片公司經理　尚武戰爭巨片

孩兒軍血戰黑強盜

加映　卓別麟滑稽片

映價目：樓上大洋二角　樓下一角
時間：第一次二點半　第二次六點半　第三次八點半
注意：本院爲優待顧客起見特發售全年通用廳價券二種樓廳每本七張正廳每本十三張均售大洋一元

共和影戲院
西門外方浜橋
星期二星期四星期日換片
今天日夜開影
尚武偵探五彩片

不速之客　七大本

加映新聞片一大本
時刻：日戲二點半起　夜戲七點半起　九點半起
價目：特別包廂每位半元　普通包廂每位三角　樓每位大洋二角　正廳每位大洋一角　幼童減半收費

明星大戲院
北四川路橫浜橋北　阿瑞里相近
今天日夜開映
法國皇族艷史

風流女皇　"ATLANTIDE"

一舉二得之好機會幸勿錯過飽眼費洋二角可希望福又有獎品頭獎五粒鑽戒一只二獎愛而近金表一只三獎女子金手表一只各獎陳設在北四川路鉋子路口和興隆首飾店內
◎日戲三點　◎夜戲七點　九點一刻
價目　樓下二角　樓上四角　日夜一律

城南通俗影戲院
大東門小南門北　每星期換片二次
今天日夜開演
中國影片

姜子牙火燒琵琶精

加演　蔣宋婚禮影片　介石美齡
二十八日起開演　哥哥的艷福
價目　二角　四角　一元

虹口大影戲院
虹口乍浦路　電話北四一八一
每逢星期二星期四更換新片
今天日夜開映三次

好萊塢電影外史

in Hollywood with Potash and Perlmutter

時間：第一次下午三點　第二次晚七點一刻　第三次晚九點一刻
價目：樓上三角　樓下二角半　幼童減半　日夜一律

奧飛姆大戲院
曹家渡五角場　電話西四九一四號
今天日夜　中國影片

上海之夜

預告　陰曆十一月廿五日開映　孟姜女
價目　正廳小洋二角　樓小洋四角　特等小洋六角　幼童減半
時刻　日戲二點半　夜戲六點鐘　第二場八點半

武昌大戲院
東武昌路四號　電話北七五九號
（時間）三點　七點一刻　九點半　（價目）樓下二角　樓上四角

月宮寶盒

Douglas Fairbanks in "The Thief of Bagdad"
大明星范朋克傑作　片中有華文說明　一九二七年新片
幼童減半　日夜一律

萬國大戲院
電話北四九八五號　星期日准映　情場[illegible]
日戲三點鐘　夜戲七點鐘九點鐘　日夜三次
價目　樓下二角　樓上三角　日夜一律

淘金記

卓別麟生平唯一名作世界滑稽大著
片中加印華文說明　一九二七年再版

中華大戲院
電話中央一六六九　星期日准映　滑稽片
日戲三點鐘　夜戲七點鐘九點鐘
價目　日戲（樓下）正廳二角（樓上）樓廳三角　包廂五角　夜戲（樓下）正廳二角（樓上）樓廳四角　包廂六角

俠鳳奇緣

明星影片公司最新出品　俠情香艷電影
導演張石川　楊耐梅　毛劍佩（主演）

世界大戲院
閘北寶興路青雲路　星期日准映　東京五鼠鬧
價目　正廳二角　樓廳三角　包廂五角
日戲二點半　夜戲六點八點鐘　共映三次
◎注意◎　本院爲優待顧客起見特發售全年通用廳價券一種每本七張大洋一元樓廳正廳可隨意入座

狸貓換太子

天一青年影片公司　唯一古裝監製巨片
前後兩集一次映完

北京大戲院
北京路貴州路口　電話中央七四一〇
今天最後一天開映：日戲三時　五時半　夜戲九時一刻
梅麗潘馥傑作滑稽愛情佳片

滑頭女文豪

明天起映　卓別麟百萬金之大滑稽第四集　**行路難**
加映武術愛情片「雙雄奪號」
價目　日戲　正廳小洋三角　樓廳小洋六角　花樓小洋九角　夜戲　正廳小洋四角　樓廳小洋八角　花樓大洋一元

百星大戲院
老靶子路福生路口
今日日夜開映
空前絕後之德國大名片

克公主代夫報仇

斬龍遇仙記後部　十二大本一次映完

"KRIEMHILD'S REVENGE"
Part II of "The Nibelungs"

時間　日戲　下午三時　下午五時三十分　夜戲　下午九時一刻
價目　日戲　樓下四角　樓上八角　夜戲　樓下六角　樓上一元

預告下星期二起開映福司公司本年十一月出品
東半球在本院西半球在Roxy同時第一次公映

五彩鉅片　**美滿姻緣**

中央大戲院
電話中央七五一　每逢禮拜三禮拜日換片
時刻：日戲三點起五點半起　夜戲九點一刻起
正廳小洋六角　樓廳小洋八角　包廂大洋一元　幼童減半　日夜一律
祇映今日一天　各界請早
上海影戲公司最新出版
唯一古裝唐宮歷史哀艷鉅片

但杜宇　賀蓉珠

導演　主演
古　賀　陳　周　薛
雲傑佩瑛寶琦鴻泉啟世
合演傑作

後集　楊貴妃

樓上樓下日夜一律贈送精印五彩楊貴妃畫片一大幅

發售十八號起開映黑海盜預約券　日戲三角五角八角　夜戲四角六角一元

本院明日開映世界著名武俠明星范朋克最近傑作

黑海盜

全片十二大本一次映完
今年再版拷貝　加印華文說明

范朋克之武技驟聚電影已久凡小說書中所謂之奇人奇事范氏皆能走壁飛簷以身作則使觀者彷彿銀幕之英雄豪傑眉飛色舞古英雄之再世以觀武俠電影較讀武俠小說爲有味而觀范氏如進興奮劑主演俠盜影片之快感尤能使人得一快也黑海盜范氏生平唯一傑作在巨船上與海盜門以一劍一人之力勝百餘人合人咋舌尤為神勇眾於海浪之觀等技佛與片中一仿黑海盜外古今英雄中醫於一款室也

新中央大戲院
電話北二三二二號　每逢禮拜三禮拜日換片
時刻（日戲）三點鐘　五點半（夜戲）九點一刻
正廳三角　樓廳四角　包廂六角　日夜一律　幼童減半
祇映今日一天　各界請早
范朋克生平傑作之一

俠盜羅賓漢

"ROBIN HOOD"

片中加印華文說明今年再版新片

俠盜羅賓漢爲武俠明星范朋克生平唯一之傑作第一次在卡爾登開映座價外售至二三元中外人士往觀者仍極擁擠演員之大多爲自有電影以來所罕見矯捷跳脫難得之人才「羅賓漢」范朋克莫屬片中此片除范朋克在本院復映之外無加印中文說明座價仍照舊愛觀范朋克之傑作請勿失之

恩派亞戲院
電話中央七〇六一　星期日准映　山東馬永貞
（日戲）三點鐘起五點半起（夜戲）九點一刻起　日夜共映三次
（日戲）三角四角八角（夜戲）三角四角六角一元
注意　本院長期優待廉價券每本十張樓上三元樓下兩元期限用至陽曆年底爲止發售時刻每日下午二時至四時

七擒孟獲　加映　**蔣宋婚禮**影片

卡德影戲院
電話西八七八三號　星期日准映　俠盜查祿
（日戲）三點鐘（夜戲）七點鐘　九點鐘
（日戲）樓下二角　三角　樓上四角（夜戲）樓下三角　四角　樓上五角

天生公司　武俠機關影片

五鼠鬧東京

天一青年公司監製

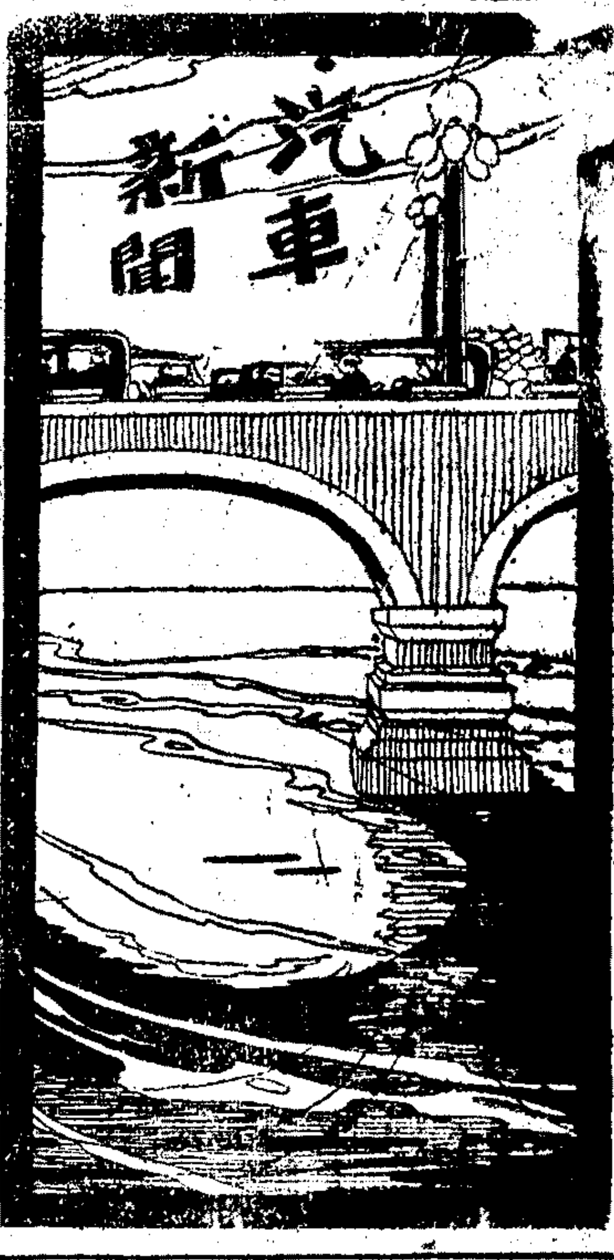

專論

◎德國汽車界要訊

SW自德寄

▲德國汽車製造廠各種營業之數　晚近德國多數製造廠。已得極可觀之總數。遂母來(Daimler-Benenz A. G.)在一九二七年六七八月之平均貿易數。已達一千五百萬馬克。又橡皮輪之消數。亦頗巨也。自一九二六年七月一日至一九二七年七月止。德國汽車工業所消費之橡皮輪數爲一百五十萬個。其總計價値爲二萬萬馬克。孔的能泰耳(Continental)爲各橡皮輪製造廠最大之一。燃料之消費。亦足以言之。美國一九二六年共消費四六五六〇億公升(Liter)德國汽車所消費之燃料。共計三萬萬馬克。供工業用之油類與發動力之原料爲五萬六千萬馬克

▲德國汽車之輸出額　一九一三年。德國汽車在國外之交易。爲七千二百四十萬馬克。輸入數爲一千四百五十萬。輸出數爲七千二百四十萬。一九二五年由外國輸入德國之車爲六千九百二十萬。而德國輸出祇爲二千四百六十萬。輸入超於輸出爲四千四百六十萬。一九二六年輸入數爲五千一百三十萬。輸出數爲一千九百七十萬。輸入超於輸出爲三千一百六十萬。顧德國車之輸出。在近年頗堪樂觀。此亦各工廠經營之力也。英國南非洲·西班牙·奧國·俄國·荷蘭·均用德國車輛矣。德國機器脚踏車輸出亦逐漸增加。如塞可始羅威克市場(TschechuslowakischeMarket)。德國車佔百分之二八、四。其中百分之一八、四爲德國DRW。一家之出品。因其所出之車。不僅質良。且售價亦較廉也。德國郵局有各項汽車七〇〇〇輛。就中公共汽車一四七〇輛。在德國郵局現今規畫中有二百三十三規定之行綫。其每年所行之路有二五〇〇〇開羅密達(粁)多於地球赤道之六度。

▲汽車之稅則　各國之習慣不同。則所行之規律必異。稅則亦然。德國·比利時·英國·法國·伊大利·日本·奧國·及塞可始羅威克均以車之容量計稅。法國亦有用混合法者。即將汽車捐稅包涵於燃料而間接取得之。瑞士亦然。惟派克市(Stadt Prag)以制輪力之大小課稅。丹麥·荷蘭·羅克遜埠·波蘭·瑞典·以車之重量爲標準。然以何種稅則爲最善。比在各國之情況而考慮之。

◎勘查汽車病症之捷訣

范鳳源

凡善於修理汽車而富有經驗者。聞汽車之聲。即知是車之爲優良爲窳劣。更細辨其聲。即知是車某部損壞某部鬆弛。若依其所指而詳加稽察。則所說咸百不爽一。此固神乎其技。蓋亦深得勘查汽車病症之捷訣而已。

汽車之優良者。駛行時全無聲音。其次者。駛行時僅車之前部略有機聲。其不良者。駛行時車聲驟雜。證明汽車之病症甚多。夫汽車之機件。弗論其爲引擎之部分。輪軸之部分。莫不有油以潤滑之。在良好之情形下。決無衝碰互擊之聲發生。故汽車中發生任何聲音。莫不表示有病徵在也。依其聲之所出而勘查之。得其聲之所在而修理之。汽車之聲。可應手而滅。而汽車之病。亦可應手而愈也。

勘查之道。貴有秩序。先察引擎部分。何處發聲。次及傳動部分。再次及車架車身輪軸部分。所以然者。實因引擎較車架爲容易發聲故也。凡汽車車主。每次駛車之後。能詳細稽察勘查一番。則每年所省修理費。當大有可觀也。

汽車中之極普通病症而極易發聲者爲汽門擻桿(Toppet)跳躍聲。其聲「的嗒的嗒」然。病在汽門擻桿下之空隙過巨。修理法須校正空隙至一英寸之十分之三長度。約合沙皮紙一張之厚薄。但小汽車駛行於高速度時。亦有同樣之聲響。查其空隙。並不失則。此乃汽門衝碰之故。由彈簧因高壓而略弛。可不必修理。更有與此同樣之聲。發自引擎。聲低而模糊。在引擎已動而車身未動時。最易聽得。病在引擎內部機件鬆弛。須拆去底部。拆去火星塞。在引擎下察看。得其寬鬆之點。而旋緊之。普通皆因螺絲帽未曾旋緊。及塞子太小。不足插鎖穩固耳。

凡換速(吃排)之時發生低聲之聲。則調時齒輪之鏈條必鬆。有時此鬆弛之鏈條。且與外殼互相磨擦。而生隆隆之聲。須大加修理。

凡鏗鏘鏗鏘之聲。類似鐘鳴者。發自引擎。則汽缸活塞(Piston)必有損壞者矣。汽缸活塞上之活塞圈(Piston ring)必須更換。否則汽缸且爲此活塞圈磨損。而火星塞上必時時發現油液。

若用嚙合子(Cluth)時。有極高之金屬互擊聲。或在換高速時聞之。同時車身跳擡不已。則須速加整理。

若齒輪箱中。發生咆哮之聲。則齒輪互相磨擦。積久齒輪失其效用。須及早加油。以免此弊。若車之後部。發聲鬱鬱如蜂鳴。則十字齒輪(Differential Year)無油潤滑。撫其外売必甚炎熱。須拆視油幫浦(Oil Pump)。察其工作何如。

汽車之緊要部分。既經勘查。如尚聞漣波幽咽之聲。則車軸車架之螺絲與螺絲帽必未曾旋緊。大概汽車駛過高低不平之地。其車軸之螺絲帽。漸鬆弛而出。故駛車後。必加以旋緊。

又馬達之整流子。(Commutator)常因炭條(Carbon Brosh)之炭質。而發生粗糙之聲。宜以砂皮擦去其污穢。以滅其聲。若炭條之觸面不平。則取出修整可也。

以上所述。皆汽車常有之病症。凡駛車者苟能細查音之所從出。而隨手校正之。則可免莫大之後患。不特省以後重大之修理費。且保其汽車。時時可用。無不能駛行之一日也。

法制

◎日內務省道路取締規則

酒狂

第一條。通行於道路者須依左側。第二條。在步道車道有區別之道路。須依其區別而通行之。隊伍·神輿·葬儀及其他行列。須通行於車道。但兒童幼兒之隊伍不在此限。小兒車須通行於步道。第三條。牛車·馬車·自動車與其他之重車輛。不得横切於步道。但道路有特別裝置之場合或受最近警察官吏之承認時。不在此限。第四條。牛馬諸車等相逢時。應互相避讓於左方。第五條。牛馬諸車等追越在前方者。除不得已之外。在前者須避於左方。在後者須由其右方通過。在前項之場合。後方者須鳴音響器或掛聲。須待前方者避讓時方可進行。牛馬諸車等追越電車之場合。依道路之狀況。除不得已時之外。須由其左方通過。第六條。對於進行中之消防車·郵政車·傷病人運搬車·及隊伍·神輿·葬列等須避讓之。第七條。牛馬諸車等在左之場合。須鳴音響器。或掛聲以及他之口號。一·道路交叉點·轉角其他屈曲之場所·或通過雜路之場所時。二·横切步道時。三·在無安全地帶設置之停留場而欲通過電車之側方時。第八條。牛馬諸車。夜間不用燈火不得行。地方長官。依土地之狀況。得設異於前項之規定。第九條。牛馬諸車等。不得通行於安全地帶內。第十條。駐於道路之交叉點時。應在其左側端而爲之。在前項之場合。應有防牛馬等奔逸之必要措置。但不得繫於道路標·里程標·及各標識等。第十一條。車輪條幅。須從左之制限。牛車。三寸五分以上。在四輪車。其前輪得縮小後輪二分之一。馬車。三寸以上。在四輪車其前輪亦得縮小後輪二分之一。大車。其車台面積十八平方尺以上者須二寸以上。第十二條。車之積載量。不得超過左之制限。自動車。千四百貫(一貫約二百兩)牛車。四輪者。五百五十貫。其他四百貫。馬車。四輪者。五百貫。其他三百五十貫。大車二百貫。第十三條。車之裝載容積。不得超過左之限制。在高自動車。由車台八尺。其他各車六尺。二·前後之出幅由荷幅各二尺。三·左右之出幅由車台各一尺。四·依自動車之裝置。不得突出於車體之前後左右。第十四條地方長官依土地之狀况·道路·橋梁與車輛之構造或裝置。得異於第十一條第一項第十二條及第十三條之限制而另行規定。第十五條。依第十二條·第十三條之規定。或其於第十四條所發之命令。而其物爲不可分割時。須受出發地警察官署之許可。第十六條。管理者關於道路之工事爲必要時。得禁止道路之通行或制限之。第十七條。地方長官認爲危險豫防上其他公安上必要時。得禁止道路之通行或制限之。警察官吏認爲危險豫防上其他公安上必要時。得一時禁止道路之通行或制限之。第十八條。掘鑿道路或置物於道路之場合。須範以繩或點燈及其他危險預防上必要之裝置。第十九條。堆積物於沿道之土地時。須有防阻崩壞必要之裝置。第二十條。在道路或沿道之土地建設工作物撤去。或修繕。又或爲其他防作業時。須有防止土砂·瓦石·竹木·金物等飛散於道路或防墜落之必要裝置。第二十一條。警察官署在道路及沿道之土地。關於作工物或其他設施及物件。對於其占有者得命其爲危險防止及其他交通保全之裝置。第二十二條。運搬物於道路時。應有防止其飛散·漏出·墜落及危險之必要裝置。第二十三條。不得在道路練習乘馬或駕駛諸車。但在交通稀疏而無危險之場所。不在此限。第二十四條。兒童不得。在交通頻繁之道路游戲。並不得命無保護者之兒童步行。第二十五條。不得在道路玩弄烟火·空氣槍之類或爲投石投球等危險之行爲。第二十六條。違反之規定者。或違反基於第三條第三項之規定之禁止者。科以罰金。第二十七條。第二條·第三條第一項·第二項·第四條乃至第八條第一項·第九條及第二十一五條。第二十二條。第十三條·第十違反第十條·第十二條·第二十三條·及第二十五之規定者。或違反第十一條之規定。及基於第十四條之命令輪條幅之限制使用載車。又或違反基於同條所發之命令載車之積載量·裝載之容積限制者。又或違反基於第十六條·第十七條之規定禁止或制限者。處以拘留或科罰金。第二十

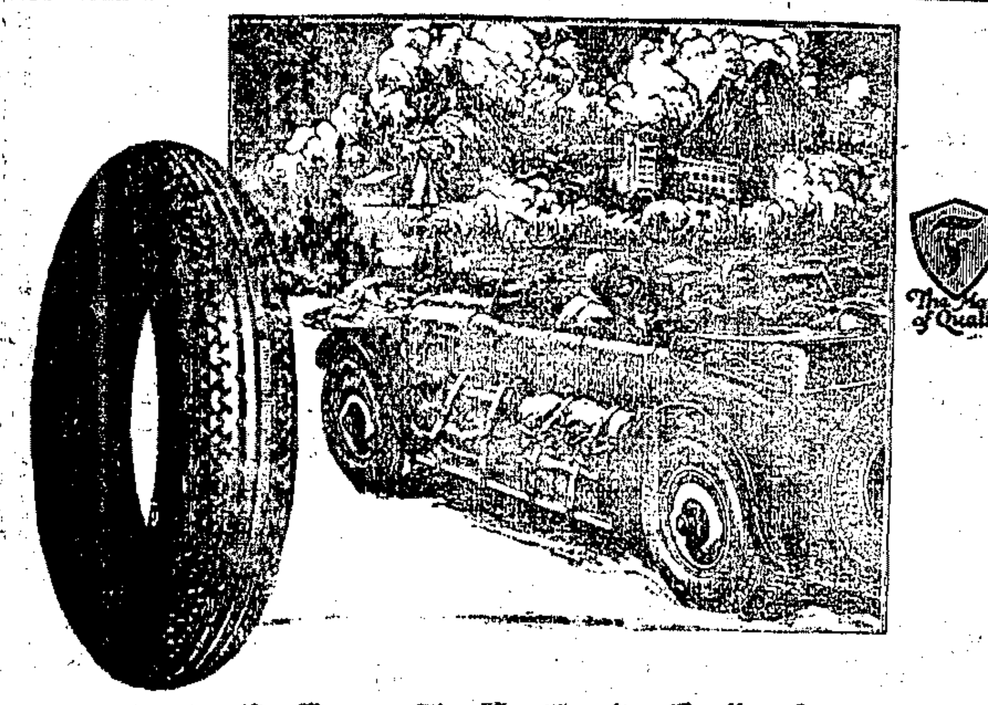

美國發施登
橡皮車胎

發施登車胎環球著名早經用者公認此種車胎特別堅固經久耐用行駛尤覺安穩輕便省費堪稱獨一如蒙賜顧無任歡迎

上海愛多亞路四十二號（安樂宮對過）
發施登橡皮有限公司
電話中央六〇〇五

Firestone

格雷兄弟公司之
◀貨車與公共汽車▶

道奇兄弟公司貨車部製造
各處道奇經理均有出售

無往不宜

日夕工作於世界各處之格雷貨車及公共汽車隨時隨地固皆示人以新證據而足證其確爲穩可獲利之工具此項車輛非動輒需乎修理然苟需要之則又極其便利要而言之其服務也靈捷其修理部份則貨眞價實精優絕倫故惟投資於格雷車輛乃最穩固最安全最爲得計且效用宏鉅獲利至豐確最合算而逈不可及也

中國總經理
上海靜安寺路一二五號
飛星汽車公司

惠白脫
最新式汽車

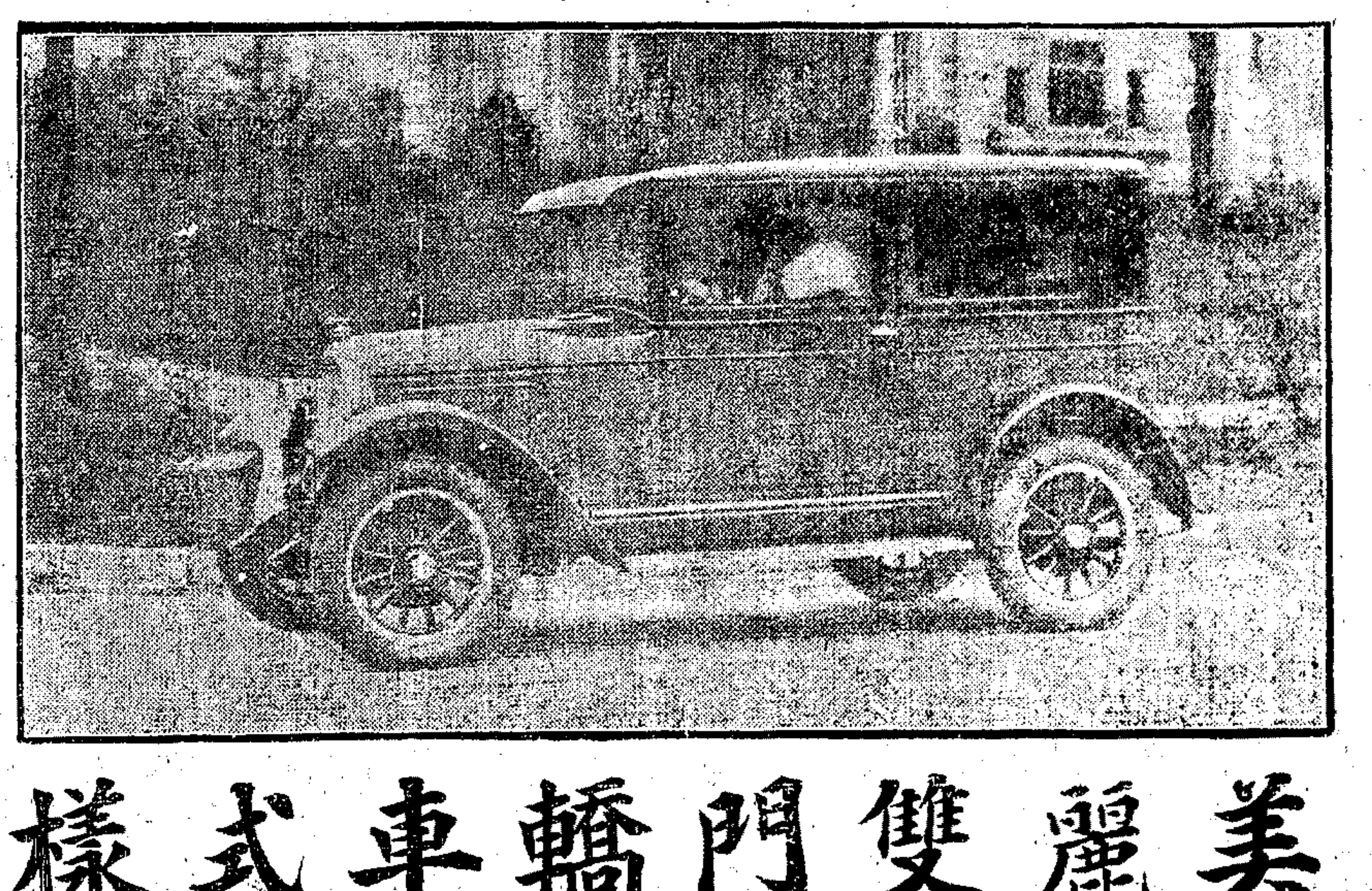

美麗雙門轎車式樣

高等轎式汽車而價格並不高貴者舍奧佛蘭惠白脫汽車莫屬矣

上圖係最新式惠白脫雙門轎車美麗安適無出其右若其他汽車價格必昂貴異常惟惠白脫則僅售一千六百兩而已

地址 福煦路六五五
龍和洋行
電話 西六三二〇號